EL DIARIO PALENTINO

Fundado en 1882 y 1890
N.º REFUNDIDO 5.477

TELEFONOS
1526 IMPRENTA
1353 REDACCIÓN
2006 ADMINISTRACIÓN

EL DIA DE PALENCIA

Depósito Legal P—2—1958

DIRECCIONES
DIRECCIÓN Y TALLERES: MAYOR, 147-151
APARTADO DE CORREOS, 17

SABADO 15 NOVIEMBRE 1958

EDICION SIETE TARDE
1'20 pts.

CONSEJO DE MINISTROS EN EL PARDO

Participación española en el comité intergubernamental de la OECE, para la creación de una zona europea de libre comercio

Tres proyectos de Ley del Ministerio de Hacienda, a las Cortes
Don Epifanio Ridruejo, subgobernador del Banco de España
Se declara festivo el 4 de diciembre en las explotaciones mineras

En el Ministerio de Información y Turismo se facilitó anoche la siguiente referencia de lo tratado en el Consejo de Ministros celebrado en el día de ayer, bajo la presidencia de Su Excelencia el Jefe del Estado:

PRESIDENCIA DEL GOBIERNO. —Decreto sobre contratación que implique pagos en moneda extranjera.

—Recursos de agravios.

—Expedientes de trámite.

ASUNTOS EXTERIORES.—Informe general sobre política exterior.

—Informe sobre la participación española en el Comité Intergubernamental constituido en el seno de la O. E. C. E., para el estudio de la creación de una zona europea de libre comercio.

Informe sobre autorización del Gobierno marroquí al funcionamiento de la Unión Bancaria Hispano-Marroquí.

—Negociaciones hispano-británicas para revisar y actualizar el Convenio Aéreo de 1950.

—Protocolo y acta final de las negociaciones comerciales hispano-suecas, rubricados el 6 de noviembre de 1958.

—Propuesta de ratificación de los convenios con Alemania, «sobre ciertos efectos de la segunda Guerra Mundial» y sobre rehabilitación de «derechos de propiedad industrial», firmados el 8 de abril de 1958.

JUSTICIA.—Decreto por el que se aprueba el Reglamento del Registro Civil.

—Combinación Judicial.

—Expediente de aprobación del proyecto reformado y revisado de las obras de construcción del Palacio de Justicia de Bilbao.

—Expedientes de indulto y de libertad condicional.

EJERCITO.—Acuerdo por el que se remite a las Cortes proyecto de Ley sobre reorganización del Benemérito Cuerpo de Mutilados de Guerra por la Patria.

—Decretos sobre transmisión de pensiones.

—Expedientes de trámite.

MARINA.—Decretos de personal.

—Decretos por los que se resuelven expedientes de la competencia del Departamento.

HACIENDA.—Acuerdo por el que se pasa a las Cortes proyecto de Ley sobre entidades oficiales de crédito a medio y largo plazo.

—Acuerdo por el que se envía a las Cortes proyecto de Ley sobre sociedades mobiliarias.

—Acuerdo por el que se remite a las Cortes proyecto de Ley sobre modificaciones parciales en determinados impuestos.

—Decreto por el que se nombra subgobernador del Banco de España a don Epifanio Ridruejo Botija.

—Expediente sobre asuntos propios del Departamento.

GOBERNACION.—Información sobre asuntos del Departamento.

—Decretos por los que se aprueba la constitución del pueblo de Apellániz, del Municipio de Maestu, en entidad local menor, y el establecimiento de una mancomunidad entre los ayuntamientos de Hazas de Cesto y Solórzano, para el abastecimiento de agua.

—Decreto por el que se autoriza la realización de obras, mediante subasta, en el Palacio de Comunicaciones de Madrid.

—Decreto sobre concesión de nacionalidad española.

—Expedientes por el que se aprueba la modificación del artículo 37 del Reglamento de la Mancomunidad Municipal denominada «Asociación de la extinguida Universidad y Tierra de Avila».

—Expedientes de personal y de trámite.

OBRAS PUBLICAS. — Decreto por el que se aprueba el Reglamento de Policía de Aguas Públicas y sus Cauces.

—Decreto por el que se crea la junta administrativa del «Nuevo Abastecimiento de Barcelona» y se ratifica la Orden Ministerial de 5 de septiembre de 1958.

—Decreto por el que se nombra representante del Ministerio del Ejército en el Consejo Superior de Ferrocarriles y Transportes por Carretera, a don Luis Eanon Alcalur.

—Decreto por el que se nombra presidente, delegado del Gobierno en la junta administrativa del «Nuevo Abastecimiento de Barcelona», a don Federico Rurell Boladeres.

—Decreto por el que se nombra presidente, adjunto de la junta administrativa del «Nuevo Abastecimiento de Barcelona», a don Francisco Gassol y Serralta.

—Decretos sobre asuntos propios de la competencia del Departamento. (4 de Carreteras, 41 de Obras Públicas y 15 de Puertos).

—Decreto de personal.

—Expedientes de revisión de precios, de trámite y de personal.

EDUCACION NACIONAL. — Decretos y expedientes por los que se dispensa de la aportación reglamentaria para la construcción de edificios escolares a los ayuntamientos de Tebar y Jabalera (Cuenca); de Berchules (Granada), de Albalate de las Nogueras (Cuenca); de Calzada del Coto (León), y de los Gallardos (Almería).

—Expediente de revisión de precios de obras en construcción de la Colonia Escolar de Invierno en Lorca (Murcia).

TRABAJO. — Decreto por el que se aprueba el reglamento orgánico de los Cuerpos de Magistrados de Trabajo y secretarios de las Magistraturas de Trabajo.

—Decreto por el que se modifican los artículos tercero y cuarto del de 26 de enero de 1944.

—Decreto por el que se adscribe al Instituto Español de Emigración un solar donado al Estado por el Ayuntamiento de Vigo para «Casa del Emigrante».

—Decreto por el que se modifica la composición del Consejo General del Instituto Social de La Marina.

—Acuerdo por el que se declara festivo a efectos laborales el día 4 de diciembre en las explotaciones mineras.

INDUSTRIA.—Decreto sobre constitución del Consejo de la Junta de Energía Nuclear.

—Decreto por el que se resuelve la renuncia presentada por la Compañía Española de Industrias Electroquímicas S. A. a la construcción de una fábrica de 100.000 toneladas anuales de cemento en Barco de Valdeorras (Orense) y se propone en su lugar la autorización de otra de la misma capacidad solicitada por don Ricardo Barre Valenzuela y otros en Cerdedelo (Orense).

—Decreto por el que se conceden determinados beneficios de las industrias de interés nacional a las centrales termoeléctricas de Almería, Cádiz, Málaga, Ceuta y Alcudia (Mallorca), del Instituto Nacional de Industria.

—Expedientes de franquicia arancelaria.

AGRICULTURA. — Decreto por el que se declara de utilidad pública la concentración parcelaria de la zona de Castellanos de Zapardiel (Avila).

—Informe sobre campos y cosechas, situación de los pastos y asistencia con piensos a la cabaña nacional.

—Asuntos varios y expediente de trámite.

SECRETARIA GENERAL DEL MOVIMIENTO. — Informe sobre participación de diversos países en la próxima Feria Internacional del Campo.

—Informe sobre cooperativas de consumo.

—Informes sobre la construcción de una Escuela de Formación Profesional en la Línea de la Concepción.

—Informes políticos.

AIRE.—Informes sobre asuntos del Departamento.

—Expedientes de libertad condicional y franquicia arancelaria.

COMERCIO.—Posición de divisas.

—Asuntos varios.

—INFORMACION Y TURISMO.—Informes sobre asuntos del Departamento.

VIVIENDA. — Acuerdo por el que se remite a las Cortes proyecto de plantillas del Departamento.

—Decretos sobre nombramiento de inspectores nacionales y delegados provinciales del Ministerio.

—Expediente de la Dirección General de Arquitectura sobre un importe total de dos millones novecientas setenta y ocho mil ochocientas doce, con noventa y cinco pesetas.

¡Oído al número!..

Premios mayores de la Lotería Nacional

Madrid, 15.—Números y poblaciones que han resultado premiados en el sorteo de la Lotería celebrada hoy en la capital de España:

Número 54.413. Premiado con 1.000.000 de pesetas: Baeza, Madrid, Bilbao, Linea y La Felguera.

Número 5.719. Premiado con 500.000 pesetas: Villalba, Sevilla, Madrid, San Sebastián y Cartagena.

Número 45.035. Premiado con 250.000 pesetas: Barcelona.

Los siguientes están premiados con 15.000 pesetas:

4.580 Huercal-Overa, Sevilla, Santa Cruz, Santander y Andújar.
8.580 Barcelona, Madrid, Madrid, Irún y Vigo.
19.887 Alicante, Cartagena, Santander, Madrid y Murcia.
29.448 Fortuna, Madrid, Palma de Mallorca, Alicante y Toledo.
34.454 Barcelona, Barcelona, Madrid, Valencia y Madrid.
36.445 Elda, Bilbao, Las Palmas, Gijón y Zafra.
38.773 Bilbao.
39.249 Sevilla.
45.836 Tarifa, Madrid, Mieres, Zafra y Gijón.
46.900 Sevilla.
49.356 Santander.
53.519 Madrid.—Cifra.

El Ministro Secretario del Movimiento inaugura en Toledo un Colegio menor del F. de J.

Está instalado en el castillo de San Servando

Toledo, 15. — El ministro secretario general del Movimiento, señor Solís Ruiz, inauguró el nuevo edificio del Colegio Mayor del Frente de Juventudes, instalado en el Castillo de San Servando, en el que se han efectuado importantes obras de adaptación que han exigido el empleo de varios millones de pesetas.

Asistieron a los actos inaugurales, el vicesecretario general del Movimiento, señor Jiménez Millas; el delegado nacional del F. de Juventudes señor López Cancio; el delegado nacional de Deportes, señor Elola; el secretario general técnico del Ministerio de la Vivienda, señor Martín Gamero y el gobernador civil de Segovia, don Andrés Marín.

En la Capilla del Colegio, instalada en un edificio anejo, que se levanta junto al Castillo, se dijo una misa rezada. Después se celebró un acto académico en el que se dió lectura a la memoria de las actividades del pasado curso y se entregaron los diplomas a los alumnos que obtuvieron matrícula de honor.

El profesor don Clemente Palencia, explicó las vicisitudes del edificio desde que fué fortaleza árabe hasta hoy. Luego hicieron uso de la palabra el gobernador civil y el ministro secretario general del Movimiento.

Seguidamente, el señor Solís impuso las becas de colegiados de honor al señor Elola, a don Blas Tello y al gobernador civil de Segovia, don Andrés Marín, quienes desde los cargos oficiales desempeñados prestaron su entusiasta apoyo al Colegio desde la iniciación de estas obras.

Más tarde, bajo la presidencia del señor Solís, celebró sesión el Consejo Provincial del Movimiento.

El más rápido teletipo del mundo

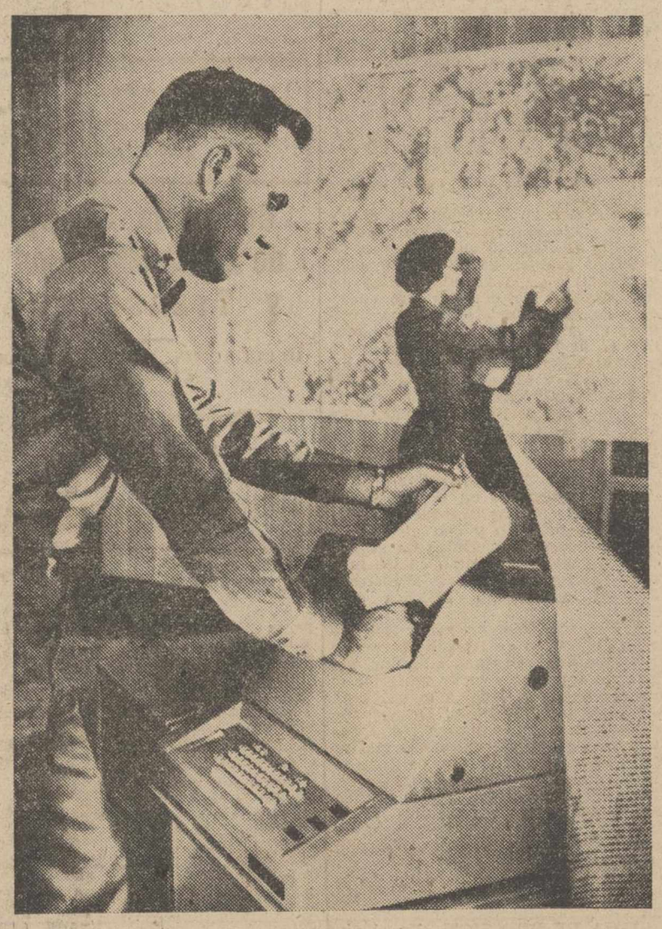

Nueva York.—He aquí el nuevo teletipo del Ejército norteamericano, el más rápido de su clase en todo el mundo, que desarrolla una velocidad de 3.000 palabras por minuto. Se trata de un revolucionario aparato desarrollado conjuntamente por la Burroughs Corporation y el Laboratorio de Experiencias e Investigaciones del Cuerpo de Señales del Ejército en Fort Honmouth, Nueva Jersey. Escribe 4 líneas de texto en un segundo y emplea una tira de papel de 1.80 metros cada minuto. Su velocidad es 50 veces mayor que la de los teletipos que usan los servicios de Prensa y 45 veces más que el más veloz mecanógrafo, escribiendo con una rapidez veinte veces mayor que la velocidad a que pueden hablar las personas

(Foto Cifra Gráfica)

Ha muerto repentinamente en Madrid Tyrone Power

Sufrió una angina de pecho durante el rodaje de la película "Salomón y la reina de Saba"

Tyrone Power ha muerto en Madrid. «Ty», mientras rodaba una escena de la película de King Vidor, «Salomón y la reina de Saba», sufrió una angina de pecho y falleció casi instantáneamente. Con la pintoresca túnica del fabuloso rey Salomón, Tyrone Power fué trasladado sin pérdida de tiempo a una clínica, donde ya era cadáver cuando llegó. La bella reina de Saba —Gina Lollobrígida—, con ojos llenos de angustia, vió pasar el cuerpo desmayado del sabio rey que encarnaba el galán norteamericano. En nuestro grabado, aparece Tyrone Power con Gina Lollobrígida durante el rodaje de la película, que se ha interrumpido con la repentina muerte del famoso astro cinematográfico

El famoso actor contaba 44 años de edad y actualmente estaba casado con Debie Minardos

Madrid, 15. (Urgente).—El actor cinematográfico norteamericano Tyrone Power ha fallecido repentinamente esta mañana, a consecuencia de una angina de pecho.

El conocido artista se encontraba en los estudios Sevilla Films, establecidos cerca de Chamartín de la Rosa, rodando unas escenas de la película «Salomón y la reina de Saba».

Inesperadamente le sobrevino un fuerte dolor al corazón. El doctor Torroba, que se encontraba en los estudios, adoptó las medidas más urgentes y ordenó el inmediato traslado del actor al sanatorio Ruber.

Antes de ingresar en dicha clínica, fallecía el famoso actor, que sufrió la angina de pecho alrededor de la una y cuarto de la tarde y dejaba de existir a la una y veinticinco.

Se da la circunstancia de que Tyrone Power llegó ya cadáver, al sanatorio, vestido con traje de época, con una estola del tiempo, amarilla, y con brazaletes de cuero en los brazos, vestimenta que utilizaba en el momento del accidente, cuando estaba rodando la escena cinematográfica.—Cifra.

REALIZABA UNA ESCENA DE UN DUELO

Madrid, 15. — Momentos antes de morir, Tyrone Power estaba realizando una escena en un duelo simulado, de combate a espada. Llevaba unas botas altas con pantalón vaquero.

DATOS BIOGRAFICOS

Tyrone Power nació en Cincinnatti (Estado de Ohio), el 5 de mayo de 1914, contaba, pues, 44 años.

Es hijo del actor cinematográfico del mismo nombre y apellido. A los 17 años, hizo su debut en el teatro en la obra «Chu-Chin-Chow».

Se educó en el Instituto Purcell, de Cincinnatti y de joven era un muchacho de complexión delicada, por cuyo motivo sus padres decidieron establecerse en San Diego, California. En las playas de Coronado, el pequeño Tyrone se convirtió en un muchacho saludable y fuerte. Otro lugar de expansión para él era el camerino de su madre, la artista Patia Power.

En 1931, el padre de Tyrone entró a formar parte de la compañía de obras shakesperianas «Chicago Civi Auditorum» y decidió dar a su hijo la oportunidad que tantas veces le había pedido éste.

Fallecido el padre en 1932, Tyrone pasó una temporada en Santa Monia y en 1933 marchó a Chicago para trabajar en el teatro de la Feria Mundial, interpretando durante ocho semanas consecutivas la comedia «Romance», obteniendo un gran éxito. No obstante, tropezó con serias dificultades para hacer su presentación en Broadway y, al fin, pudo realizarlo, gracias a la actriz Katherine Cornell, que le dió un puesto en su compañía y le encomendó el papel principal masculino en «Romeo y Julieta», obra que le valió la adhesión del público y en seguida, un contrato para los estudios de la Fox, en Hollywood.

Empezó su carrera cinematográfica haciendo personajes de escasa importancia; el más significativo de esta etapa inicial es el de «Aula de señoritas», de Irwing Cummings, junto a Simone Simon, Ruth Chatterton y Herbert Marshall. Se destacó su nombre en «La idie sin love», de Edward H. Griffith, con Janet Gaynor, Loreta Young, Constance Bennet y Simone Simon, y alcanzó puestos de categoría a partir de «María Antonieta» de Ws. Van Dyke, con Norma Sheares, y, sobre todo, tras de su consagración en «Loyds de Londres», de Henry Kiroy, con Madaleine Carrol.

Otros éxitos posteriores de Tyrone Power con «Café Metropole», con Loretta Young y Adolphe Menjou; «Chicago», con Alicia Faye; «Suez», con Loretta Young y Annabella; dos películas con Sonja Henie; la nueva versión de «El signo del Zorro» y otra de «Sangre y arena» que rodó en sus tiempos Rodolfo Valentino por primera vez. En esta última película trabajaba con Ryta Haywoorth y Linda Darnell, y las escenas taurinas dobla a Power, Armillita.

El 14 de abril de 1939, Tyrone Power contrajo matrimonio con la actriz francesa Annabella. El último día de enero de 1949, caso con la artista Linda Christian, después de su sensacional divorcio con Annabella. La boda se celebró en Roma y los gastos de la ceremonia —a la que asistieron treinta mil personas— sobrepasaron los dos millones de liras.

Unas veces por su profesión y otras como turista, Tyrone Power visitó varias veces España. Siempre tuvo para nuestra Patria una grata simpatía y admiración, que se reflejó en cuantas declaraciones hizo a los periodistas españoles o extranjeros.

Tyrone Power media 1'80 metros de estatura y tenía los ojos negros y el cabello castaño oscuro.

En diciembre de 1939, fué proclamado como el galán preferido del público en la encuesta abierta por la revista profesional «Motion Picture Herald».

Era muy aficionado a los deportes al aire libre y especialmente al fútbol. Sentía gran predilección por la fotografía. Su color favorito era el azul y su flor preferida el clavel blanco.

Desde hace bastante tiempo, se encontraba en España dedicado a sus actividades cinematográficas. Recientemente llegó a Madrid para reunirse con él su actual esposa, Debbie Minardos. Procedía de Suiza donde había ido para consultar a un tocólogo, ya que se encuentra en avanzado estado de gestación.—Cifra.

VESTIA EL TRAJE HISTORICO DEL REY SALOMON

Madrid, 15.—El gran actor cinematográfico Tyrone Power, poco antes de su muerte, estuvo conversando con gran animación con el resto de sus compañeros de rodaje. Se mostraba muy tranquilo y, dado su aspecto externo, nadie pudo suponer que iba a producirse tan inesperadamente un fatal desenlace.

El ataque le dió cuando rodaba unas escenas de un combate simulado a espada, vestido con el traje histórico del rey Salomón.—Cifra.

(Más información en última plana)

3 noticias de color

1) Cumple sus 116 años

Houston (Tejas), 15.—Walter Williams, veterano de la guerra civil en EE. UU., que cuenta 116 años de edad, acaba de celebrar su cumpleaños, para lo cual tomó un pedazo de tarta, una chocolatina y una «cola cola». Después, se fumó un buen habano.—Efe.

2) Desde luego el marido no era normal

Londres, 15.—La señora Sheila Blomfield ha obtenido el divorcio, después de demostrar que su esposo, el zoólogo Peter Blomfield, le hacía compartir su habitación con una pitón, una boa y un caimán.—Efe.

3) La Princesa busca marido

Copenhague, 15.—«Princesa perteneciente a una conocida familia real europea, muy bella, rica, de veintitantos años, busca amistad y posteriormente matrimonio con un hombre de fuerte personalidad, no necesariamente noble y que no sobrepase los 50 años». Este anuncio, insertado por una Agencia matrimonial, ha aparecido en las columnas de un periódico de Jutlandia.—Efe.

Colaboradores de DIARIO - DIA

EL ALZA DE LAS COSAS

Por Baldomero Argente
(De la Real Academia de Ciencias Morales y Políticas)

La segunda constante histórica del capitalismo es «el alza de las cosas». Nos referimos a las necesarias a todos para vivir su vida común, que es la fisiológica; cosas comunes que agrupamos bajo los rótulos de víveres, vestidos y viviendas. Todas ellas producidas y reproducibles por el trabajo humano. Por alza entendemos la elevación de su precio. Este alza es constante, una constante histórica, porque se realiza a lo largo del tiempo y la historia la hace constar; es progresiva porque acompaña al progreso de la sociedad. Y ascensional.

Origen del alza es la inflación del precio, que es la fundamental porque en ella se funda y de ella se derivan las demás inflaciones del orden económico. Esta inflación es posible porque el Capital monopoliza esas cosas y los medios de producirlas. Y se apoya en la necesidad que todos los hombres tienen de dichas cosas puesto que son necesarias para vivir según lo dispuesto por la naturaleza.

La forma de la inflación del precio es su excesivo volumen adquirido por la incorporación al precio de tres factores anormales: las rentas de monopolio, los impuestos indirectos y las cargas parasitarias, pero esta inflación no hace nada bueno. Lo que hace es perturbar las relaciones que debieran tener el Capital y el trabajo en cuanto a la distribución del producto de ambos. Esta es su función común. Y su fin racional es activar la competencia entre los vendedores de dichas cosas.

Pero el fundamento del alza es la escasez, o sea la falta relativa de dichas cosas en el mercado común, esto es la insuficiencia de la oferta de dichas cosas en relación con la demanda, ambas efectivas. Al fenómeno del alza se le llama «encarecimiento de las cosas». Pero su manifestación real es la «carestía de las mismas» La cual consiste en una visible desproporción entre el precio de dichas cosas y el del trabajo que la produce; este precio es el salario o valor efectivo del trabajo, su valor de mercado. Hay desproporción por ser aquél muy alto y éste muy bajo; faltando la ecuación entre ambos, debida a su respectiva naturaleza, o sea a la ley natural respectiva, de lo cual proviene un tal desequilibrio en los recursos materiales del trabajo, que no permite a éste, comprar con su dinero todas las cosas que justamente le pertenecen por haberlas producido y que necesitan para subvenir a sus necesidades y satisfacer sus deseos.

Efectos de la carestía, es, en principio, la rarofacción del mercado, es decir, hacerlo raro, por el conjunto de rarezas que en el se pueden apreciar; de cuales la verdadera rareza es la de las operaciones que en ella se verifican, o sea la paralización del mercado, relativa a las que debiera tener dada su naturaleza. En consecuencia de esta paralización, disminuirá el consumo, y, por consiguiente, la producción que tiene como fin objetivo satisfacer aquel. Positivamente el alza de las cosas es un modo práctico de empobrecer al trabajo y enriquecer al capital.

El fin lógico de este alza del precio de las cosas sería la paralización absoluta del mercado. Así, después de recuperar el capital, el dinero que dió al trabajo como salario al vender las cosas que aquel produjo para él, este no podría comprar nada y carecería de las cosas necesarias para vivir, puesto que el trabajo es el único comprador posible de las cosas; ya que el capital las tiene puesto que el trabajo produce para él y lo monopoliza. Si el Trabajo no pudiera comprar, el Capital tampoco podría vender ninguna; y las operaciones del mercado se paralizarían en absoluto. Esto sucedería, lógicamente pensando.

Pero eso es imposible por varias razones. La primera y esencial, que se opone a ello la naturaleza de las cosas en general y la del mercado en particular, ya que el mercado es un sitio en que naturalmente se realizan tales operaciones; y si estas no pueden realizarse por estar paralizado el mercado dejaría de existir, estaría muerto. La segunda y principal, que es la real, es que también se opone a ello la realidad con sus consabidas limitaciones, en número, espacio y tiempo; según lo cual no pueden estar paralizados todos los mercados, en todas partes, y en todo tiempo. En tercer lugar, y esta es la verdadera razón, razón que siendo la última debiera ser la primera, porque no conviene al Capital; porque si el Trabajo no pudiera comprar ninguna de las cosas necesarias para vivir se moriría; y entonces ¡adiós al Capital!; se moriría también; porque el Capital sin el Trabajo nada tiene que hacer en realidad, es decir, en este mundo. El Capital, atendiendo a su conveniencia, y guiado por esta razón que es la suya, no quiere que el mercado se paralice absolutamente. Hay, pues, que transigir.

Y la transacción consiste en que las cosas sean vendidas al más alto precio posible. Y el Trabajo compra las que puede pagando por ellas todo lo posible para él. Lo cual produce otro efecto más alto y más amplio, que se llama «carestía de la vida»; última consecuencia de la carestía de las cosas, y resultado final del alza de las cosas.

Exclusivo para EL DIARIO PALENTINO-DIA DE PALENCIA

(Prohibida la reproducción)

M.C.D.2022

PALENCIA AL DIA

Profesionales taurinos

Por el Grupo Taurino del Sindicato Provincial del Espectáculo, se hace pública la apertura del plazo para solicitar el carnet de ejercicio en cualquiera de las actividades taurinas.

¿Cuántos serán los que se inscriban? Probablemente muchos. Por estos lares, la afición a la fiesta brava, es grande. Y no sólo entre los simples espectadores a ella; sino entre los propios cultivadores. ¿De dónde nos viene esta creciente afición a los toros? Por una parte, de la solera taurina acreditada. Son muchos los años ya que en nuestro viejo coso, las pasadas y presentes generaciones han ido gustando el encanto de la fiesta, a través de los mejores maestros de ella. También, por nuestra provincia, existe materia prima excelente (con dos ganaderías de reses bravas), para arrastrar inclinaciones. Y, finalmente, la ubicación en nuestra capital, a raíz de la Cruzada, de un grupo de excelentes novilleros y aficionados, ha ido creando una especie de Escuela de Tauromaquia, de la que surgieron Marcos y la pléyade de muchachos que, con más o menos fortuna, van haciéndose por esas plazas de Dios.

¿Tenemos antecedentes taurinos, que estimulen este amor al arte de Cúchares? Fuera de aquel célebre «Paquiro», no hubo figuras sobresalientes de la tauromaquia en nuestra tierra (excepción hecha del primer matador de toros que ella cuenta) y del meteoro taurino de Julio Chico, uno de los más elegantes y artistas, el decir de los que le vieron torear, que no llegó al doctorado. Después, aquel buen novillero que dimos en llamar «el torero de la Diócesis», por nombre cristiano Gumer Galván, que, si no palentino, en nuestra tierra alcanzó sus mayores triunfos, también arrastró adeptos. Ultimamente, fué sembrando el gusanillo de la afición, el primer doctorado dado en la difícil materia de lidiar reses bravas, que, como en su día sucediera en Albacete y Huelva, entre otras ciudades toristas, destapo en la nuestra esa pléyade de muchachos, algunos de los cuales promete mucho, y otros, que, por su constancia y decisión, dan un margen de esperanza a los aficionados. Veremos en qué se resuelve la cosa. La profesión es difícil, pero ya está reglamentada. De aquellas improvisaciones e inseguridades de antes, apenas queda nada. Cierto que aún la cátedra del torero, siguen siendo las talanqueras y el duro azacaneo por dehesas y plazas de pueblo. Pero, la Escuela Taurina, por una parte, ha abierto modernamente sus aulas profesionales y la reglamentación y sindicación, por otra, ordenan y protegen la profesión. Sólo queda en el ánimo del diestro, en su resolución, valor y conocimientos, (algo así como la trilogía de valores que darán el canon del parar, mandar y templar) la llave del triunfo. Porque la suerte, que también cuenta, suele ser aliada de los que saben y de los que pueden.

El domingo se nos ofrece casi en blanco por lo que al deportee futbolístico se refiere. No habrá fútbol de Tercera en «La Balastera», pero, para que la jornada no se vaya de vacío, una selección de Guardo-Velilla —entre los que están los campeones del Grupo de la Zona Norte —y del Castilla, entrentendrán a los aficionados. Los «hinchas», esperarán, sin muchos optimismos, el resultado de León, en el encuentro entre la Cultural y el Atlético de Palencia.

En el Campo de la Juventud, termina la Olimpiada Atlética para Neófitos, que, a poco que el tiempo acompañe, se verá asistida de bastante público, pues la masa y entusiasmo de participantes y la diversidad y espectacularidad de pruebas en litigio, son incentivos suficientes para interesar.

San Alberto Magno, patrono de los químicos

Actos organizados por el Sindicato Provincial

Hoy han dado comienzo los actos organizados por el Sindicato Provincial de Industrias Químicas para festejar cumplidamente a su patrono celestial, el alquimista medieval, San Alberto Magno.

A las 8.30 de la mañana tuvo lugar en el altar mayor de la iglesia de Nuestra Señora de la Calle una misa rezada, oficiada por el clero parroquial, que estuvo presidida por el jefe del Sindicato, don Manuel Fraile Rodríguez, a quien acompañaban los presidentes de las secciones Económica y Social, secretario provincial del Sindicato, así como numerosos empresarios y trabajadores encuadrados en la entidad.

Esta noche, a las diez, en el «Restaurante La Rosario», se volverán a unir empresas y trabajadores, con sus jefes sindicales, en una comida de hermandad.

El domingo, a las 11,30, el Sindicato de Industrias Químicas obsequiará a sus afiliados con una función de cine en el Teatro Principal, proyectándose, además de una interesante película, diversos documentales y noticiarios sobre el montaje y funcionamiento de fábricas de industrias químicas.

FABRICAS SUIZAS REUNIDAS
ARANO (Navarra)
Por HERNANI
Plazos -- -- Contado
Enviamos a toda España
PIDA CATALOGO GRATUITO

CASA DE SOCORRO

LESIONADOS. — El personal de servicio en la Casa de Socorro, ha prestado asistencia médica a los siguientes:

José Luis Alonso Sánchez, de 58 años, a quien se extrajo varios cuerpos extraños alojados en ambos ojos, producido por explosión en accidente de trabajo.

Máximo Roldán, de 48 años, herida punzante en el espacio interdigital de la mano derecha.

Asamblea Regional de Presidentes de Secciones Sociales

Se celebrará en Palencia, con asistencia de representantes de León, Oviedo y Santander

Respondiendo a un amplio plan de Asambleas trazado por la Delegación Nacional de Sindicatos, los días 27, 28 y 29 del actual mes de noviembre se celebrará en nuestra capital una magna reunión de Presidentes de Secciones Sociales, a la que asistirán representaciones de León, Oviedo y Santander, ya que Palencia ha sido designada cabecera de zona para tal Asamblea Regional.

A ella acudirán los trabajadores con estudios, sugerencias, ponencias, etcétera, abordados previamente en cada provincia, para sometter los propios trabajos y conclusiones a la Asamblea Regional, de donde saldrá un estudio común a esta zona para ser presentado en su día ante los altos mandos de la esfera nacional.

Ya se han cursado a los distintos Sindicatos y Cámara Oficial Sindical Agraria las normas y directrices, por las que habrá de regirse la celebración de tales Asambleas en el ámbito provincial durante los días 19, 20, 21 y 22, también del mes presente, habiéndose señalado el siguiente e interesante temario para las reuniones: Función del enlace sindical. Jurados de empresa. Organización y funcionamiento de las Secciones Sociales. Procedimiento electoral sindical. Acción sindical local. Participación de los trabajadores en la función asistencial. Representación sindical en otros organismos. Capacitación sindical. Cumplimiento de la Ley de Unidad Sindical. Nivel de vida. Otras propuestas y sugerencias.

Estas reuniones de cada Sección Social de los Sindicatos se celebrará en las fechas indicadas en nuestra capital, aunque parece ser que por su especial circunstancia, la correspondiente al Sindicato del Combustible tendrá por escenario alguna de las importantes villas de nuestra zona minera.

VENDESE CASA

Modesto Lafuente, 15, piso y local libres. Informará, Sr. Alonso.

La Paz, 1, 1.º, A. (Casas Roldán)

VIDA SINDICAL

«SINDICATO PROVINCIAL DEL ESPECTACULO
PALENCIA
GRUPO TAURINO

Se pone en conocimiento de cuantas personas pudiera interesarlas, que hasta el 31 de diciembre queda abierto el plazo de solicitud de carnets, para ejercer las distintas actividades que este Grupo Taurino encuadra.

El modelo de solicitud, así como el resto de la documentación necesaria para obtener este carnet, se halla de manifiesto en el tablón de anuncios de este Sindicato Provincial del Espectáculo, sito en la calle Teniente Velasco, 6, planta tercera.

Por Dios, España y su Revolución Nacional-Sindicalista.

Palencia, 14 de noviembre de 1958. —El Jefe Provincial del Sindicato.

UN DESEO FEMENINO...
un abrigo en
PALACIO DE LA MODA

AVISO

El señor que perdió ayer viernes una cantidad, puede pasar a recogerla a la Administración de Lotería número 1.

Universitarios salmantinos en el Campo de la Juventud

Asistieron a un curso cuya clausura fué presidida por nuestro Gobernador Civil

En las primeras horas de la tarde de hoy, bajo la presidencia del Excelentísimo señor Gobernador Civil y Jefe Provincial del Movimiento, a quien acompañaban el Jefe del Distrito Universitario de Salamanca, y el delegado provincial de Juventudes de Palencia, ha tenido lugar la clausura del curso, que organizado por el S. E. U. de la ciudad charra, se ha venido celebrando en las magníficas instalaciones del Albergue «José Antonio Elola», de nuestro Campo de la Juventud.

Asistieron al curso más de medio centenar de universitarios salmantinos, en representación de los demás compañeros de estudios, quienes bajo la dirección del jefe del S. E. U. de aquella ciudad, han abordado y estudiado diversos problemas y aspectos de la vida en la Universidad, relacionados con la esfera sindical, adoptándose importantes acuerdos de actuación y planificación de cara al curso, que últimamente fué iniciado.

¡Audiencia pública!

Juicio por imprudencia temeraria con homicidio

Sobre las ocho y media de la mañana del día 9 de enero del presente año, tuvo lugar en la carretera de Burgos a Portugal y muy cerca del pueblo de Magaz, un accidente desdichado que costó la vida a Amando Olalla Esteban. Había parado éste su camión en dicha carretera, y se apeó a limpiar los parabrisas del mismo. Cuando había limpiado los de una parte y se trasladaba a la otra bordeando la delantera del vehículo, otro camión que vino por detrás, colisionó contra el suyo. Por efectos del golpe, el camión se desplazó como un metro de terreno y atropelló a Amando, causándole la muerte.

El camión que produjo el choque iba conducido por el procesado Agustín Fernández Martín, quien declara que debido a la intensa niebla y a que el vehículo estacionado carecía de toda luz de situación, le fué imposible divisar su presencia hasta unos tres o cuatro metros antes. Para evitar el encuentro, intentó virar hacia su izquierda, pero en aquel momento venía otro camión en dirección contraria y no tuvo más remedio que colisionar contra los dos. Solamente está en posesión de carnet de segunda clase y dice que no circulaba a velocidad superior a los 30 kilómetros por hora. Manifiesta también que oyó decir a un hermano de la víctima que había sido un caso de auténtica desgracia, sin culpa alguna del procesado.

Pedro Olalla Esteban, se encontraba en la cabina del camión siniestrado, cuando tuvo lugar el fatal suceso. Manifiesta que el camión estaba provisto de toda clase de luces y que la niebla permitía una visibilidad de 200 metros por lo menos.

Bonifacio José Riveiro, que conducía el camión en dirección opuesta, dice que la visibilidad no era superior a los diez metros y que el camión estacionado tenía luces adelante, pero no en los pilotos. Carmelo Martínez, que iba en el camión del procesado, reconoce sólo una visibilidad de cuatro metros coincidiendo con el procesado en sus declaraciones. En idéntico sentido se pronunció Jesús Montoya. Los hermanos Gregorio y Eustasio Simón dicen que la visibilidad alcanzaba a varios metros más que los que señala el procesado y Julita Puertas y Esperanza Castro, dicen que oyeron decir al chofer procesado que ofrecía una indemnización a los familiares de la víctima.

Los peritos, don Rodolfo Pérez de Guzmán y don Vicente Almodóvar, aclaran que el aparcamiento a tres metros del bordillo es imprudente, lo mismo que el no ir provistos de luz en los pilptos. Debió igualmente el camión de la víctima llevar indicación de que su carga de madera sobresalía de la caja y que en tres metros no puede frenar un camión, aunque vaya a 25 kilómetros por hora. Los peritos mecánicos, don Francisco Romero y don Higinio Ordás, dicen que los frenos estaban en mediano estado y que en la velocidad cuarta, corta, no puede ir un camión G. M. C. a 25 por hora.

La viuda de la víctima Gregoria Lozano Plaza, dice que es cierto que la Compañía «Vasco Navarra» la indemnizó con 30.000 pesetas.

El Ministerio Fiscal y la Acusación Privada, a cargo de los señores Martín y Dancausa, respectivamente, calificaron los hechos como un delito de conducción indebida y otro de imprudencia temeraria con homicidio, solicitando la pena de 1.000 pesetas de multa y privación del carnet por un año, por el primero, y la de cuatro años y tres meses de prisión menor, con cuatro años de privación de carnet por el segundo delito. Las indemnizaciones se cifran, respectivamente, en 110.000 y 200.000 pesetas.

El Letrado, señor Velasco, Acusador en nombre de la Compañía «Vasco Navarra», calificó los hechos de idéntica forma y solicitó idénticas condenas, además de una indemnización a la Entidad representada, de 30.000 pesetas.

El Letrado defensor, señor Calderón (don Jaime), mostró su conformidad con el delito de conducción indebida y en atención a los fundamentos de hecho y de derecho que expuso, solicitó la total absolución del delito de imprudencia con homicidio.

FINAL DE LA CAUSA VISTA AYER.—A las cinco y media de la tarde de ayer, se reanudó la vista de la causa que por apropiación indebida se siguió en la Audiencia Provincial contra el ex secretario municipal de Itero de la Vega, señor Valiente Herrero.

Dió comienzo la sesión con el informe del Ministerio Fiscal, señor Monzón de Aragón, quien después de detenido examen de los hechos, consideró en amplia visión jurídica los fundamentos de derecho que consideró de aplicación al caso, para justificar el encuadramiento de los mismos en la figura delictiva de la apropiación indebida, a tenor de los artículos 535 y 403 del vigente Código Penal. Terminó solicitando una pena de tres años de prisión menor, ocho años de inhabilitación especial y la indemnización al perjudicado de 20.000 pesetas.

El Letrado Acusador señor Cuena, se detuvo también en el estudio de los hechos y de las pruebas sumariales y del plenario y con abundante cita de doctrina científica de aplicación al caso, se extendió en los mismos razonamientos del Ministerio Público, solicitando idéntica condena.

El Letrado defensor, señor Del Rosal, Catedrático de Derecho Penal de la Universidad Central, entiende que ha sido un simple error material el que ha montado toda la máquina de un proceso desorbitado. Después de evidenciar algunos puntos inexplicables de los hechos, consideró que se trata en el presente caso de un problema administrativo o civil, que indebidamente se ha traspuesto al área penal. Rechazó la calificación jurídica otorgada a los hechos por las Acusaciones y solicitó la total absolución de su patrocinado.

El juicio quedó, a las ocho de la noche, visto y concluso para sentencia.

TOMA DE POSESION.—En el día de ayer ha tomado posesión de su cargo de Secretario de la Audiencia Provincial de nuestra capital, don Gabriel Fernández, que hasta la fecha vino ocupando el cargo de Vicesecretario en la de Cádiz.

Damos nuestra cordial enhorabuena por su ascenso al señor Fernández, deseándole muchos éxitos en su carrera.

EQUIPOS COMPLETOS DE DIBUJO, EN I. G. DIARIO-DIA

PALENCIA EN EL CINE

El panorama de nuestra ciudad y sus calles, sus monumentos, sus industrias, su comercio.

Una espléndida visión de la capital y la provincia en toda su amplitud y características.

Mañana Domingo, Estreno
en
Gran Teatro Ortega
en programa con:
"HEROES DE HIERRO"

¡Héroes contra héroes en una persecución a muerte!

¡Cincuenta millas de persecución dramática, desde Atlanta a Georgia!

Para todos los públicos

Se acerca el estreno de:
"EL PUENTE SOBRE EL RIO KWAI"
Una película que viene anunciando el público con su justificada expectación

Cuatro Cantones

Las aguas del Valdeginate

Las aguas del Valdeginate serán encauzadas.

Eso es lo que se intenta, lo que se desea y lo que se espera.

Pendiente de esta realización hay cerca de una docena de pueblos, que han de beneficiarse indudablemente con ella. Al parecer, las gestiones marchan por buena senda. Es una prueba bastante significativa el conjunto de acuerdos surgidos de la reciente reunión de representaciones de Municipios y Hermandades interesados en el proyecto, en la Casa sindical.

Sobre la plataforma geográfica de los pueblos discurren las serpentinas reverberantes de los ríos, no sólo como una realidad para el ornato silvestre y natural de los diversos parajes, sino también para que el hombre se beneficie de ellos.

Triste y peregrina misión la de los ríos, si su tarea se limitase únicamente a servir de motivo estético y pintoresco. Bien está la belleza, es cierto, pero nunca a costa de sacrificar lo que de práctico y utilitario puedan realizar. El Autor de todas las bellezas no se conformaría con el capítulo ornamental de lo que, con orden y esplendor, vertió sobre la Naturaleza, y de esta forma todo, absolutamente todo, por fútil y mínimo que parezca, cumple una misión definida, aparte de la genérica de ser un elemento más en el concierto de todo lo que existe.

Las aguas del Valdeginate son como un beso líquido y pintoresco sobre el mantel geográfico de la provincia; muy bella y pintoresca su presencia, es verdad, pero el hombre (y Dios mismo) exigen más a sus aguas, y once pueblos levantan sus voces en demanda del ancauzamiento del líquido elemento, que lleve el mensaje de la fecundidad, que es un pregón de mejor vida.

El Valdeginate será encauzado. Eso se intenta, se desea..., y se espera, porque las voces de once pueblos no merecen perderse en el vacío.

Higiene y medicina caseras

¡Cuántas mamás darían el «oro y el moro» por tener unas nociones de Cirugía en determinados momentos, en que uno de los pequeños —cosa muy corriente— llega a casa con un no diminuto «siete» en la cabeza, la rodilla, el brazo...!

No se experimenta el bochorno y sonrojo de la que desearía ser Cocinera de un excelente hotel de primera, cuando —de recién casada— se le ha «ido la mano» en sal, y tiene delante el rostro del «imberbe» marido haciendo «monerías» por disimular el regalito culinario de su «adorable» costilla.

Ambos casos en la mujer de su casa son duros, terribles, es cierto, pero mientras el segundo es únicamente cuestión de amor propio (en su mayor parte), en el primero es algo trascendental. Cuando una recién casada no «da» con el «quid» de los platos preparados por ella misma, suele ser el menoscabo de su propio prestigio como mujer de su casa lo que en verdad la duele. Cuando una madre ve sangrar a uno de sus chiquitos, es el corazón y su ser íntegro lo que en ella se rebela vigorosamente.

Por estas razones, y porque el caso del niño herido tiene que llegar algún día, las futuras esposas debieran de aprender —junto al modo de hacer los guisos y platos diferentes— unas nociones de Higiene y Medicina Casera; es cierto que el temblor cordial ante la sangre del hijo no podrá superarse ni vencerse, pero también es verdad que, a la vera de ese estremecimiento maternal, vendrá la reacción de poner los medios en pro de su hijo, y sabrá hacerlo.

Por ello hemos visto con agrado el cursillo que en la Escuela Hogar de la Sección Femenina, va a ofrecerse a las amas de casa (y futuras esposas) sobre materia tan interesante como es este capítulo de la Higiene y la Medicina caseras.

La palma de los nombres raros

Una información breve y pintoresca de al agencia Cifra ha sido difundida uno de estos días dando cuenta de que en Almadén (Ciudad Real) existe actualmente una buena cuenta de nombres raros denominando a personas que en aquella localidad viven.

Sabido es que la provincia de Palencia ocupa uno de los primeros lugares en el número y la calidad de los nombres propios de personas. Podemos asegurar que hoy por hoy hace el número uno.

Entre los nombres raros que alguien de Almadén ha catalogado, como cosa curiosa, cabe destacar como raro el de Olimpio, ya que otros como Aventino, Laudelino, Lucilo, Tertuliano, Dativa, etc., que en Almadén se dan como verdaderos hallazgos en el capítulo de las rarezas, en Palencia suenan a como puede sonar el nombre de Pilar en Zaragoza, Rocío en Sevilla, Javier en Navarra y Carmiña en Galicia.

Sin salirnos de la capital, ya ningún nombre nos parece raro, al tener como familiares los de Magnérico, Argentino, Eupiridón, etcétera; no digamos nada de los nombrecitos que se encuentran por nuestros pueblos de la provincia. Un excelente amigo nuestro ha tenido la paciencia y la curiosidad de ir catalogando alfabéticamente nombres raros de Palencia, arrancados de la realidad actual; tal vez dentro de poco nos permitirán hacer uso de estos datos interesantes y pintorescos. No obstante podemos adelantar a los de Almadén que no echen las campanas al vuelo. Si en aquellos lares no existen nombres tan raros, tan raros como el de Cagancio, y otros más peregrinos, como acontece en Palencia, no tienen aún que echar las campanas a vuelo.

Notas de Hacienda

CLASES PASIVAS. — Se recuerda a todos aquellos perceptores de pensiones de Medallas de Sufrimientos por la Patria y que la perciban directamente por la Caja Pagadora de esta Delegación de Hacienda, y que no lo hayan efectuado, la obligación que tienen de pasar la revista reglamentaria anual de la citada pensión ante el Negociado correspondiente, para cuyo acto deberán ir provistos del título, orden, certificación o comunicación que justifique su derecho a la pensión, carnet de pensionista, documento personal de identidad y la fe de vida correspondiente, en la inteligencia de que todo aquel que no lo efectúe antes del día 15 del próximo mes de diciembre, será dado de baja en la nómina correspondiente, sin que puede percibir los haberes relativos al año de la fecha, según está determinado en el vigente Reglamento de Clases Pasivas del Estado del mes de noviembre del año 1927. Los beneficiarios que residan en pueblos de la provincia, pueden efectuarlo ante las Alcaldías respectivas, rogando den el oportuno conocimiento a la Intervención de este Centro.

Lo que se hace público para cumplimiento de los interesados.

Palencia 13 de noviembre de 1958. —El Delegado de Hacienda, *Jaime Fernández López.*

A mal tiempo... buenas mantas
A una cama señora... una señora manta que sea DAVID
Mayor, 238

Comisaría General de Abastecimientos y Transportes

DELEGACION PROVINCIAL DE PALENCIA

Precios de frutas y verduras

Precios al mayor y de venta al público, autorizados para esta provincia, para las frutas y verduras, durante la semana que comprende del día 17 al 23 de noviembre, ambos inclusive:

	Mayor	Detall
Peras	7'00	10'00
Manzanas:		
Selectas, Reineta, verde doncella y similares	7'00	10'00
Corrientes	5'00	7'00
Limones:		
De Murcia, finos	12'50	14'00
Corrientes	7'50	9'00
Patatas	2'10	2'30
Acelgas	2'50	3'25
Espinacas	4'00	5'00
Repollos:		
Valenciano	2'50	3'00
Del país	1'50	2'00
Cebollas:		
Valencianas	2'55	3'30
Del terreno	1'50	2'00
Tomates valencianos	5'25	6'00
Lechugas	2'50	2'75
Zanahorias	2'50	3'00

NOTA.—Los precios señalados como máximos para venta al público, se entienden referidos a las mejores calidades de cada clase de artículo, estando incluídos en los mismos los gastos y arbitrios municipales.

Palencia, 15 de noviembre de 1958.—El Gobernador Civil, VICTOR FRAGOSO DEL TORO.

ADMINISTRACION DE RENTAS PUBLICAS DE LA PROVINCIA DE PALENCIA

Anunciò

Por el presente se hace saber que el Padrón de Licencia Fiscal de Profesionales de esta provincia para el ejercicio de 1959, se halla de manifiesto en esta oficina, durante *ocho días*, contados desde la publicación del presente anuncio. Durante dicho plazo, los profesionales interesados podrán enterarse de sus cuotas y hacer dentro del mismo las reclamaciones que estimen oportunas.

Palencia 15 de noviembre de 1958.—El Administrador de Rentas Públicas, *Francisco Maté Saldaña.*

DIARIO DE AVISOS

FARMACIAS DE GUARDIA.—Durante la semana están de guardia las farmacias de don José María Fernández Nieto (Mayor, número 66), y don Anastasio Arenal (Paseo del Otero, 19).

REFUERZO DE GUARDIA.—Durante el domingo día 16, reforzará la guardia anterior la farmacia de don Sabiniano Durántez (Burgos, 4).

REGISTRO CIVIL

MATRIMONIOS. — Víctor Muñoz Gil, de Espinosa de Villagonzalo, con Asunción Blanco Martín, de Santa Cruz de Boedo; Manuel Casado Valero, de Saelices de Mayorga, con María Luz García Ilera, de Fontihoyuelo; Miguel Atencia Poza, de Palencia, con Ana María Fernández Castaño, de Palencia; Federico Rodríguez Flirez, de Palencia, con Efigenia Alejos Alejos, de Magaz.

NACIMIENTOS. — Virginia Martínez Jiménez, de Francisco y Aurora, Onésimo Redondo, 4; Santiago Torbado Blanco, de Enedino y María Justina, Clínica San Bernabé; Carlos Aragón Rojo, de Vicente y Julia, Clínica San José; Mariano Ramos Retuerto, de Mariano y Carmen, Residencia Ramírez.

DEFUNCIONES. — Socorro del Río Santaló, de 56 años, soltera, Simón Nieto, 34; Eleuteria Suances Herrero, de 58 años, viuda, Asilo de Ancianos.

CUPON PRO CIEGOS

En el sorteo celebrado el día 14 de noviembre, ha resultado premiado con 250 pesetas el número 472, y con 25 pesetas todos los terminados en 72.

Rincón amena

A J O

Aldo Fabrizi se confía a un admirador:

—No creo en las curas de adelgazamiento. El médico me dijo que conseguiría encontrar la línea si comía un ajo en la comida. Lo he llevado a cabo y...

—¿Ha perdido muchos kilos?

—He perdido todos los amigos.

TERRIBLE

Diálogo entre dos amigos:

—¿Qué me han dicho? ¿Has roto tu compromiso con Anita?

—Desgraciadamente, sí. ¿Qué quieres? No tengo fortuna, mi situación es medíocre...

—Pero podías haberla hecho saber que tienes un tío millonario.

—Eso es lo que hice.

—¿Y qué?

—Rompió conmigo para casarse con mi tío.

ADIVINANZA

El padre es grande, la madre pequeña, los hijos son negros y los nietos blancos.

Solución a la Adivinanza de nuestro número anterior:
EL CUBO

CRUCIGRAMA
Número 2.162 Por MIROSPA

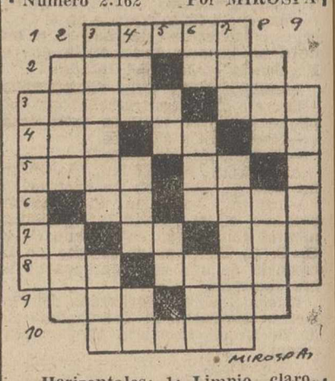

Horizontales: 1: Limpio, claro. 2: Valle de Santander. Aire popular canario, 3. Nombre de varón. Alga de frondas filamentosas. 4: Río español. Pueblo de la provincia de Vizcaya. Lengua. 5: Preposición. Negación. 6: Contracción. Villa de la provincia de Gerona. 7: Letra griega. Dos. Pueblo de la provincia de Huesca. 9: Liga. Mas pequeño. 9: Interjección. Caminas. 10: Adverbio latino.

Verticales: 1: Afeitará. 2: Estado brasileño. Autillo. 3: Palmera de Canarias. Extremidad. 4: Demostrativo. Yerno de Mahoma. Artículo. 5: Símbolo químico. Cifra romana. 6: Nota musical. Adverbio de lugar. Nombre de mujer. 7: Plantígrado. Gratas. 8: Terminación numeral. (al revés) Hice ruido. 9: Dar al hierro las propiedades del acero.

Sol. al Crucigrama número 2.161

Horizontales: 1: Sarre. 2: Car. Ova. 3: Limón. Oca. 4: Ana. Et. An. 5: nerO. aC. 6: As. Calé. 7: Do. Al. Sen. 8: Ara. Arana. 9: Así. Acá. 10: Amasa.

Verticales: 1: Lanada. 2: Cine. Ora. 3: Sámara. Asa. 4: Aro. Osa. IM. 5: Ne. La. 6: Ro. Tac. Ras. 7: Evo. Casaca. 8: Acá. Lena. 9: Antena.

CARTELERA

Sábado, 15 de noviembre de 1958

TEATRO PRINCIPAL

A las 5 y 11 noche, el films de aventuras de gran emoción, «Jhonny el cobarde». Intriga e interés.

A las 7'45, extraordinaria función, por la Tuna Universitaria de Valladolid, con un selecto y atrayente programa.

TEATRO CINE ORTEGA

Función a las 7'45, «Diez valientes».

A las 10'30, función popular, «Huracán de emociones» y «Odio, amor y castigo».

CINE CASTILLA

Continua desde las 3'30, «Un castillo en el Tirol» y «Aida».

CINE PROYECCIONES

Continua desde las 3'30, «Y eligió el infierno».

CINE OTERO

Continua de cinco a una: «Tremolina», estreno (Angelillo), y «Navidades blancas», toleradas.

Domingo, 16 de noviembre de 1958

TEATRO PRINCIPAL

Estreno de la película cumbre de 1958, «Rififi». La película insuperable y decisiva del cine de la emoción. En estas funciones, proyección del NO-DO «Mosaico Palentino», dedicada íntegramente a Palencia y su provincia.

TEATRO CINE ORTEGA

Sesión infantil, «Diez valientes».

A las 5, 7'45 y 10'45, «Héroes de hierro».

CINE PROYECCIONES

Continua desde las 3'30, «Huracán de emociones», «Johnny el cobarde» y «Bonjour Kathrin».

CINE CASTILLA

Continua desde las 3'30, «Odio, amor y castigo», «Huracán de emociones» y «Embajadora del amor».

CINE GRAN VIA

Continua desde las 3'30, «Diez valientes», «Un castillo en el Tirol» y «Eligió el infierno».

CINE OTERO

A las 3, infantil, «Tremolina».

De cinco a once, «Minutos antes», estreno, y «Martín el gaucho», tecnicolor.

CALIFICACION MORAL:

«Johnny el cobarde» (3); «Rififi» (4); «Diez valientes» (3); «Huracán de emociones» (3); «Odio, amor y castigo» (3R); «Un castillo en el Tirol» (5); «Aida» (3); «Y eligió el infierno» (2); «Héroes de hierro» (2); «Bonjour Katharin» (3); «Embajadora del amor» (5); «Tremolina» (2); «Navidades Blancas» (5); «Martín el gaucho» (2).

Los números que figuran entre paréntesis al final de cada obra, expresan la calificación moral dada por la «Oficina de Espectáculos» dependiente de la Comisión Episcopal de Ortodoxia y Moralidad: 1: Todos incluso niños.—2: Jóvenes.—3: Mayores.—3-R: Mayores con reparo.—4: Gravemente peligrosa.—5: Sin calificar.

M.C.D.2022

Suplemento Agrícola

SE PUBLICA TODOS LOS SABADOS

Pronósticos del señor Manuel para esta semana

※ Continuación del régimen de inestabilidad, con precipitaciones.

IMPRESION DEL CAMPO

Todavía hay tierras por sembrar en Campos y en el Cerrato

Remolacha con más azúcar que peso

El vino nuevo será de buena calidad

A la manera castrense, pudiéramos decir, para resumir la actualidad en el campo palentino que «no hay novedades dignas de mención».

El tiempo otoñal, después el breve «veranillo de San Martín», va adquiriendo ya el cariz invernizo como corresponde a las fechas en que nos encontramos. Ha descendido la temperatura y en las montañas del Norte de la provincia hicieron su aparición las primeras nieves cuyo gélido aliento ha llegado hasta la base del trapecio provincial. Algunas noches el termometro ha frisado en bajo cero». En la noche última, llovió ligeramente. Ya hemos dicho que no vendrían mal las lluvias para ayudar a la germinación de la semilla donde ya fué sembrada y facilitar la sementera en aquellas otras tierras en las que todavía no se ha comenzado la siembra.

En la zona de Saldaña y Carrión se puede ya dar por terminada esta transcendental tarea, por lo que se refiere al trigo de época.

Pero en Tierra de Campos y en el Cerrato quedan bastante predios por sembrar.

Continúa la saca y la entrega de la remolacha al compás que marcan las Fábricas y no a gusto de los labradores que tienen que supeditarse a los «vales» que distribuyen las respectivas Hermandades.

Respecto de las remolachas nunca faltan resquemores. Parece ser que la raíz azucarera también está experimentando, como ocurrió con el trigo, los efectos del malhadado «tío Paco con la rebaja».

Aunque la cosecha, en general, ha sido buena, no faltan cultivadores que se quejan del poco rendimiento del peso que es el que «contabiliza» en las básculas. Cierto que la raíz será de gran riqueza azucarera, lo que beneficia a las Fábricas, pero ello no influye en lo que se paga a los cultivadores. Problema es éste que ya fué colocado hace tiempo sobre el tapete y que tendrá que ser resuelto con equidad.

En cuanto al vino —que no tardará en salir a la venta— se sabe ya que la cosecha en nuestra provincia ha sido inferior en un 20 por 100 a la precedente. Pero, en cambio, el vino tiene calidad, con mucho azúcar y buena graduación. Esperemos a ver cómo se cotiza en los mercados, pues en esto también hay mucha desorientación.

La patata de regadío parece que se ha dado bien, aunque también se cogerá aproximadamente un 15 por 100 menos que el anterior. Han aparecido algunos «corros» de «cuscuta», lo que también disminuirá algo los rendimientos, pero, en general, los cultivadores de este tubérculo no están decepcionados.

El año para la huerta palentina ha sido bueno y hay abundancia de peras y manzanas, que alcanzan buenos precios.

En cuanto a los pastos tampoco van mal, a pesar de lo cual los ganaderos no se sienten, ni mucho menos, eufóricos, pues los piensos están caros y no muy sobrados.

En fin, que nunca llueve a gusto de todos, aunque en esta ocasión las lluvias por nadie serían mal recibidas.

La otoñada se viene caracterizando por la tacañería de las nubes

Se calcula que la cosecha vinícola ha ascendido a los diecisiete millones de hectólitros

Madrid.—(Servicio de ARGOS especial para DIARIO-DIA. Prohibida la reproducción).

Deciamos en nuestra crónica precedente que las lluvias de finales de Octubre fueron solo un «remedio de urgencia» para el agro de la mitad meridional de la península, que era el más necesitado de agua. Pero el «remedio de urgencia» resultó tan provisional que, por decirlo en frase castiza, más que otra cosa ha sido un «paño caliente» para la gleba sedienta.

El campo andaluz lleva casi cinco meses de pertinaz sequía. Los números cantan: de junio a noviembre la media pluviométrica de las provincias andaluzas más castigadas por la contumaz tacañería de las nubes apenas ha llegado a 34 litros por metro cuadrado, pero este índice hay que referirlo a un largo período de casi medio año y coincidiendo en su mayor parte, con los meses de mayor evaporación, que son los del verano. Con este dato puede comprenderse que el estado de la tierra de cultivo deja mucho que desear. Y otra vez vuelve a ser inquietante la situación de aquellos predios donde la sementera ha tenido que realizarse en seco.

Tampoco en la mitad septentrional es plenamente satisfactorio el panorama agrícola. En la mayor parte de las provincias castellano-leonesas está ya terminada la sementera, pero tampoco han faltado muchos rezagados que dejaron pasar la fecha clave de San Mateo para depositar la semilla en los surcos. Ahora se lamentan de este retraso, pues muchos han tenido que sembrar en seco. Lo mismo para los que sembraron que para los que dejaron de hacerlo, se necesita otra vez con urgencia el agua de las nubes. Hagamos, pues, votos porque llegue esa borrasca otoñal que suele suceder al «veranillo de San Martín» y que, por lo que nos dicen los técnicos en meteorología, este año cambió excepcionalmente de rumbo y se fué hacia las tierras nórdicas.

La sequía se deja sentir más gravemente en la ganadería. Bien puede decirse que este año la «otoñada» ha brillado por su ausencia. Los animales apenas han encontrado hierba en los praderíos y esto ha obligado a acudir a la alimentación de reserva produciendo un costoso déficit en casi todas las explotaciones ganaderas.

No debe extrañarse, por tanto, que en los mercados se haya visto buen número de cabezas, sobre todo de lanar. Los precios más corrientes eran, en Medina del Campo, a primeros de mes y a peso a 13 y 14 pesetas kilo, para las ovejas de desecho.

La falta de pasto y también la presión que sobre el mercado comienzan a ejercer las fábricas cerveceras ha influido algo en el precio de la cebada, que ya se ha hecho a 3'90 y a 4 en la línea de Medina del Campo. La verdad es que no sabemos si esta ligera reacción ha de persistir. De un lado, apenas hay oferta, pues nadie parece sentir demasiada prisa en colocar sus productos a precios que por el momento se consideran débiles. Ya veremos lo que puede suceder si las circunstancias cambian.

Los maíces son los que más se mueven y están muy solicitados, en especial los finos y los entrefinos, que se pagan a 4'75, saco. Para los híbridos la demanda es mucho más floja.

Ya se han dictado las normas para la ordenación de la campaña oleícola con pocas variaciones respecto de la campaña anterior. Se mantiene la libertad de contratación de las aceitunas de almazara y los aceites de oliva que de ella se obtengan. Lo más importante es la obligación que se establece de vender al público el aceite a granel, diferenciándolo del envasado, que, por su mayor refinamiento, se cotiza a precio especial. Las mezclas que se hagan con los aceites de importación serán determinados oportunamente por la Comisaría de Abastecimientos.

La disposición reguladora de la campaña oleícola llega en el momento oportuno, pues «por Santa Catalina todo su aceite tiene la oliva».

En cuanto al vino, se dice que la cosecha llegará a los 17 millones de hectólitros. Por ahora, en contra de todos los pronósticos, los precios no se resienten, sino al contrario, y el vino manchego venía pagando de 30 a 36 pesetas grado y hectólitro los tipos viejos. Esperamos a ver lo que sucede cuando aparezcan en el mercado los vinos nuevos.

JUAN DEL AGRO
(Director de la revista MIES)

EXPLOTACION AGRARIA EJEMPLAR

FINCA LA «DEHESILLA»

AMPUDIA DE CAMPOS

(Palencia)

Ganadería diplomada en vacuno holandés

Ganadería diplomada en ovino churro

VENDE: Dos lotes de novillos y novillas de ganado vacuno de carne de raza ABERDEEN-ANGUS. Hijos de ganado importado y con carta genealógica.

VENDE: Cerdos Large-White de varias edades para ceba y cría con carta genealógica. Primer Premio en el II Concurso Nacional de Rendimiento en Carne.

Escuela de Capataces Regadores de ARANDA DE DUERO (Burgos) de la Confederación H. del Duero

Se convocan exámenes de ingreso para las enseñanzas agrícolas en dicha Escuela y se admiten solicitudes hasta el 31 de diciembre. Los exámenes serán el día OCHO de enero a las diez de la mañana. La enseñanza es gratuita. Para más informes, dirigirse a la Dirección de dicha Escuela.

Servicio Nacional del Trigo

Plazo para la retirada de abonos de Otoño

De acuerdo con lo ordenado por el señor Ingeniero-Jefe de la IV Zona de Inspección de este Servicio en Valladolid, el día 30 del presente mes de noviembre expira el plazo para que los agricultores que aun no lo han hecho puedan remitir a esta Jefatura Provincial instancia solicitando préstamos de abonos de sementera o vales de venta directa de abonos nitrogenados de sementera intervenidos por este S. N. T.

Al propio tiempo se advierte que el plazo para la retirada de abonos ya concedidos o que se concedan en lo sucesivo, es de 15 días a partir de la fecha de concesión, entendiéndose por tal la que figura en los vales de préstamo modelo C-6-8-A o en los vales de venta directa de nitrogenados amoniacales.

Lo que se hace público para general conocimiento.

Palencia, 13 de noviembre de 1958.

El Jefe Provincial, **Pedro Izquierdo Ruiz.**

EXISTENCIAS DE ABONOS NITROGENADOS AMONIACALES

Continuando la información para que los agricultores sepan dónde hay existencias de Abonos Nitrogenados Amoniacales, para ser retirados con los vales a préstamo o venta directa extendidos por esta Jefatura Provincial, se pone en conocimiento de los mismos que actualmente tienen existencias, en las localidades que también se indican, las firmas siguientes:

Alejo Corral, en Alar del Rey.

Bernardo García González, en Palencia y Villada.

Carmen Navamuel González, en Aguilar de Campoo.

Casa Comercial Agrícola, en Alar del Rey.

Fermín Páramo, en Alar del Rey.

José Barriuso Crespo, en Alar del Rey.

Sobrinos de P. Zurita, S. L., en Herrera de Pisuerga.

Sociedad Anónima Cros, en Alar de Rey, Aguilar de Campoo, Paredes de Nava y Villada.

Sociedad Anónima Medem, en Palencia, Aguilar de Campoo, Villada, Dueñas, Frechilla y Quintana del Puente.

Unión Territorial de Cooperativas del Campo, en Palencia, Herrera de Pisuerga, Osorno y Frómista.

De cualquiera de dichos almacenistas pueden proveerse los agricultores-tenedores de vales, retirando la clase de nitrogenados que deseen de lo que tengan disponible.

Palencia, 15 de noviembre de 1958.

El Jefe Provincial, **Pedro Izquierdo Ruiz.**

FOTOS PARA CARNET

PRONTO Y BIEN

Laboratorios ALBINO

Mayor, 79 PLANTA BAJA

LAS MEJORES OBRAS DE LA LITERATURA UNIVERSAL. GRAN EXPOSICION DE LIBROS, EN I. G. DIARIO-DIA

Una efemérides histórica para la redención del agro palentino

Hace medio siglo se publicaron las Reales Ordenes para la construcción de los pantanos de Entrepeñas y Peña Caballera, en el Norte de la provincia

Al exhumar los «recuerdos viejos» de las colecciones de nuestro periódico, surge un acontecimiento que, al cabo de medio siglo, tiene ya relieve de fecha histórica. Con grandes titulares —inusitados en el estilo periodístico de aquél tiempo, —los diarios locales recogían la firma por el Ministro de Fomento de entonces, de dos Reales Ordenes —fechadas el 12 de noviembre de 1908— y publicadas en la «Gaceta de Madrid». Por dichas disposiciones ministeriales se aprobaban los proyectos de construcción de dos pantanos en el Norte de nuestra provincia. Se llamaron, inicialmente, los proyectados embalses, de Entrepeñas y Peña Caballera, cuya ubicación correspondía, respectivamente, a los pueblecitos norteños de Ruesga y Salinas de Pisuerga.

Las informaciones periodísticas —publicadas en primera página y con excepcional relieve tipográfico— daban toda clase de detalles. Los proyectos de los embalses habían sido redactados por los Ingenieros de la División Hidráulica del Duero y del Miño, a los que se dedicaban elogios por sus trabajos técnicos.

El pantano de Entrepeñas, situado sobre el río Rivera, entre los pueblos de Ventanilla y Ruesga, del partido judicial de Cervera de Pisuerga, tendría una capacidad de 7.513.552 metros cúbicos y su finalidad era la de alimentar el caudal del Canal de Castilla que, al pasar a ser propiedad del Estado, habría de destinarse al riego. Ascendía el presupuesto de las obras, exactamente a la cantidad de 1.249.087,61 pesetas.

El pantano de Peña Caballera habría de estar enclavado en el término de Salinas de Pisuerga, con una capacidad de 4.611.083 metros cúbicos, que habrían de contribuir a la alimentación del Canal de Castilla, dedicado al riego. Presupuesto total de las obras de este segundo pantano: 987.949,04 pesetas.

No escapó a la Prensa local la transcendencia de estas grandes obras hidráulicas en la que se vislumbraba la redención económica de una gran extensión de tierras de cultivo de secano de las provincias de Palencia y Valladolid.

La construcción de estos embalses habría de complementarse con un nuevo canal —entonces llamado de Alfonso XIII— para irrigar enjutas tierras de Dueñas, Magaz, Cordovilla y el mismo campo de Palencia.

Las Reales Ordenes no quedaron en letra muerta en la «Gaceta de Madrid», como más de una vez ocurrió, con proyectos semejantes. Las obras se realizaron. Y se produjo, al cabo, el «milagro de agua» tal y como había sido previsto por los técnicos y aprobado por el Gobierno.

La «Castilla en escombros», las tierras pardas y sedientas, se cubrieron de retazos de esmeraldino verdor

Fecundadas por el agua que cantaba rumorosa al atardecer, circulando alegre por las venillas de plata de múltiples regueras, surgieron por doquier ubérrimas huertas y plantaciones.

Se había calculado, en los primitivos proyectos, poner en regadío, mediante estas grandes obras hidráulicas, unas doce mil hectáreas de tierras de cultivo. La cifra quedó ampliamente rebasada. Aquellas Reales Ordenes —que son hitos históricos del progreso palentino— fueron como el toque de varita mágica de un hada buena por el que se multiplicó la riqueza del agro palentino.

No podíamos dejar pasar esta efemérides señera sin la oportuna recordación.

Y sería injusto omitir que tan decisivas obras hidráulicas fueron promovidas y respaldadas por un ilustre político —don Abilio Calderón Rojo— que supo aprovechar su paso por la Dirección General de Obras Públicas para servir con fervoroso palentinismo y una eficacia que hoy ya es patente, a la tierra que le vió nacer.

Cuando el transcurso del tiempo permite la perspectiva veraz y serena, se hace también posible este juicio ecuánime de noble gratitud hacia el ilustre hombre público cuyo simple lema programático pudo anunciarse así: servir con lealtad, honradez y fervor, a España y a Palencia.

La producción pecuaria en España

Las necesidades del país ascienden hoy a unas 25.000 a 30.000 toneladas de carne y de 20 a 30 millones de huevos

Recientemente se ha expuesto al Gobierno la necesidad de ofrecer un mayor apoyo a la producción pecuaria, fundamentándose en que se puede producir un volumen de carne, leche y huevos que satisfaga las necesidades de todo el país.

Interesa, pues, en alto grado dejar en plena libertad la venta de dichos productos alimenticios, que así se verían valorados por el público según calidad, peso y tamaño de los mismos.

Sobre este particular, el Sindicato de Ganadería ha sido recientemente muy explícito, señalando que las necesidades del país —dado el aumento de población— son de un volumen de carne de cerca de 25.000 a 30.000 toneladas anuales y de 20 a 30 millones de huevos. Con relación a la leche, se ha estimado que habrá un déficit de 600.000 toneladas, y que, por otra parte, el aguado de la leche representa el 15 o el 20 por 100 del total que se expende.

Para atender a las necesidades actuales, habría, pues, que incrementar el vacuno de carne de 200.000 a 300.000 cabezas y el vacuno de leche entre 300.000 y 400.000. Con referencia a la avicultura, el aumento no debería ser inferior a tres millones de ponedoras.

Las anteriores cifras y las exigidas más adelante por el aumento del consumo "per capita" y de la población, podrán ser satisfechas si durante un período largo, tres quinquenios por ejemplo, se ofrecía a la población agropecuaria todo el apoyo que le hace falta. Así el rendimiento del suelo nacional bastaría para la alimentación de los españoles y de la ganadería nacional.

Dada esa posibilidad, no debería demorarse el ofrecer un apoyo económico a las Cooperativas que se crearan en las poblaciones, único medio a nuestro alcance para frenar los elevados márgenes que consiguen los asentadores de mercados, márgenes que repercuten en la elevación constante de los precios al detall, con perjuicio del productor y del consumidor de tales alimentos. De no iniciar prontamente una política de esta naturaleza, proseguirá el éxodo rural y quedarán yermas zonas que eran cultivadas hasta ahora, con lo que será preciso importar más alimentos de los que pueden producirse, económicamente, en nuestro suelo.

Conviene, por lo tanto, atender a las aspiraciones de los técnicos y cultivadores que responden a una auténtica necesidad nacional: fijación de precios mínimos remuneradores, suministro a los ganaderos de los piensos necesarios (labor que ya hace en parte el Servicio Nacional del Trigo), importación de los piensos que no podamos producir, aumento de las reservas para el agricultor, con el fin de que pueda alimentar su ganado con los residuos de transformación por él cosechados; cese, en lo posible, de la importación de carnes y grasas animales que puedan obtenerse más económicamente en España, si se apoya a la ganadería.

También se solicita con carácter urgente la promulgación del "Estatuto de la leche", cuya misión ha de ser la intervención de todo lo concerniente a la alimentación humana con este producto. Precios, transporte, control de sanidad, de calidad; y todas las mejoras que la técnica ganadera aconseja para mejorar esta rama de la cabaña española.

Que hay mucho que hacer en el campo de la técnica agraria lo demuestra la estadística recogida por el ingeniero agrónomo don Angel Arrue Astiazarán, señalando la productividad laboral agraria en siete países (datos de la O. E. C. E.), por el siguiente orden:

Estados Unidos	1.729
Suiza	913
Francia	640
Alemania Occidental	541
Italia	400
España	364
Grecia	228

No obstante, la situación de España no es tan mala en este orden como podría suponerse dadas las pocas facilidades y ayudas que del extranjero hemos recibido; hasta comparada con la de Italia, que goza, además, de unas posibilidades industriales incomparablemente mayores.

Los trabajadores agrícolas también pueden disfrutar de amenas vacaciones

Impresiones de un productor de la H. Local mixta de Becerril de Campos, sobre su estancia en la "Ciudad residencial de E. y D." de Tarragona

La Hermandad Sindical Local Mixta de Becerril de Campos, en cumplimiento de las órdenes que recibió de la Cámara Oficial Sindical Agraria, de esta provincia, divulgó la convocatoria para asistir al primer turno en la Ciudad Residencial de Educación y Descanso, de Tarragona, y así, no obstante las muchas y urgentes ocupaciones de los labradores en esta época, tales como la siembra y vendimia, hubo de cursar varias peticiones de matrimonios empresarios agrícolas, que, en el transcurso de los días, quedaron reducidas a una sola precisamente por las prisas que las faenas del campo originaban, acudiendo en consecuencia solamente el agricultor don Manuel López González, de 53 años, con su esposa doña Baldomera Doyague Doyague, a quien a su regreso gustamos de hacer una interviú, tarea que corre a cargo del secretario de esta Hermandad, don José García Lagunilla.

—Dígame, don Manuel, ¿qué impresiones ha traído usted de la estancia en la Ciudad Residencial de Educación y Descanso, de Tarragona?

—Pues, la impresión que traigo, es francamente buenísima. De no verla, no puede hacerse uno idea exacta de lo que es. Se trata de un edificio amplísimo de líneas modernas, que yo no puedo explicarle; pero que usted puede conocer a través de estas vistas que voy a entregarle, y que he adquirido para la mejor divulgación entre los labradores de este pueblo.

—¿Puede usted decirme el régimen a que está sometido el personal que acude a ella?

—Mire: Lo primero que hacemos al llegar, es acudir al Departamento de Recepción. En éste recogen la credencial que nos ha sido facilitada por la Cámara, nos revisan el Libro de Familia de que necesariamente hemos de ir provistos, y después de comprobar el grado de parentesco que une con la mujer e hijos que nos acompañan e identificado conveniente el productor, somos provistos de un llavín y un chalet que en principio está destinado para dos familias y ya con esto, nos hacemos cargo y responsables de la conservación y limpieza de dicho inmueble.

—Y, dígame, ¿cómo son las habitaciones que se adjudican para los matrimonios y en qué condiciones están amuebladas?

—Estos chalets constan de dos habitaciones con dos camas. Una sala de estar con una mesa, tres sillones y una cama-sofá. Además en uno de los cuartos destinados al reposo, existe también una cuna por si alguno de los matrimonios asistentes tuviese niños de corta edad. Disponemos de cuarto de baño, ducha con agua corriente caliente y fría, y además, de un retrete. Estos edificios están provistos de una terraza donde puede tomarse el fresco con toda la comodidad, toda vez que en esta zona de Tarragona el clima es francamente caluroso.

—Bueno, don Manuel, usted me dice que en la sala de estar hay una cama-sofá, y termina también de informarme de que los chalets en principio sólo son para dos matrimonios, ¿puede aclararme para qué necesita la cama-sofá en el cuarto de estar?

—Efectivamente, la cama-sofá, según me informaron, está destinada para el caso de que, de un pueblo acudan tres matrimonios y prefiriesen pernoctar todos en el mismo lugar. Llegada la noche se utilizaría por el tercer matrimonio y con ello, no cabe duda que se da mayor facilidad y satisfacción a los agricultores.

—Hasta ahora, me ha hablado usted de las condiciones que reunen estos Albergues, de los muebles conque están dotados y los servicios que tienen, ¿querría informarme del régimen que se sigue en esta Ciudad Residencial y horario de comidas, etcétera, etcétera?

—Sí, señor, con mucho gusto: Nada más llegar, le proveen a uno de su servilleta y adjudican una mesa para los dos matrimonios que debemos ocupar todo el tiempo que dure la estancia. Por la mañana, a las 8'30 y en una capilla propia de la Residencia oímos la Santa Misa, el que así lo desea. A las nueve se sirve el desayuno consistente en café con leche con el pan que se desee. A las once pronuncian conferencias de índole social y sindical, sobre temas agrícolas y especialmente sobre todo lo que hace referencia a Seguros Sociales en la agricultura y esto durante una hora. Sobre las doce, los productores se trasladan a la playa, unos, y otros que prefieren pasear, lo hacen por los contornos de la Residencia, muy poblados de arboleda, hasta las dos en que ya se sirve la comida, que ordinariamente consiste en un primer plato de sopa de pasta, otro de carne estofada, y un tercero de pescado o huevos, pan abundante y vino en una proporción de un litro para cuatro personas, postres y café la mayoría de los días. Después de la comida, generalmente, cada uno marcha donde prefiere, bien a visitar la capital u otros lugares típicos de aquella región. En uno de los días de mi estancia se organizó una excursión oficial que tuvo como objetivo visitar

(Continúa en la pág. siguiente)

CABEZAS de cerdo frescas a 13 pesetas kilo

CASA DEL RIO

A mal tiempo... buenas mantas
Compre mantas de Palencia... pero a DAVID
Es la mayor garantía
Mayor, 238

Doctor Angel Casas

MEDICINA INTERNA
Ex-Profesor A. y Médico Interno de la Facultad de Medicina de Valladolid. Especialista de Nutrición y S. Internas de D. I.
Mayor, 5 y 7. Teléfono, 1948
Consulta de 12 a 2. Rayos X

Importante almacén tejidos

Barcelona, interesa Representante PALENCIA. Inútil sin coche propio y abundante dominio clientela. Correspondencia, a Bruch, 154. Barcelona

Hombres que han servido al agricultor

El campo guarda hoy en silencio un dolor grande. Recuerdos y memorias inolvidables tienen los campesinos, que calan muy hondo en sus mentes para tener presente, que en poco tiempo han muerto dos hombres llenos de fe, voluntad y patriotismo, amantes y entusiastas cien por cien de todo lo que significara mejora del campo. Lucharon sin descanso por elevar el nivel de vida del hombre que en el campo trabaja, tanto en lo social como en lo económico.

No voy a describir la biografía de estos hombres ni trato de ello, porque me encuentro incapacitado para fondear la tan profunda labor como es la de un Ministerio. Pero como trabajador quiero rendir en público un sincero tributo de admiración, teniéndoles presentes en mi memoria y en mis oraciones, y así creo estén en la mente de todos los que vivimos en el campo.

Todos sabéis que me refiero al excelentísimo señor don Rafael Cavestany y a nuestro inolvidable camarada Felipe Díaz López.

Recordemos, trabajadores, el cariñoso acogimiento que siempre tuvimos en el departamento ministerial de don Rafael Cavestany. En aquella visita que nos hizo en nuestra Delegación Nacional de Sindicatos a los que allí representábamos a los trabajadores en el agro español. Recordemos el diálogo abierto, noble y sincero, como este gran hombre hacía siempre, y aquella promesa, cumplida en fecha muy corta, desde el III Congreso Nacional de Trabajadores al 2 de octubre, fecha en que se elevaron considerablemente las prestaciones en los Seguros Sociales a los trabajadores del campo.

Histórica visita hecha por el fallecido ex-ministro y, las altas jerarquías sindicales que le acompañaban a Su Excelencia el Jefe del Estado. Entre estas jerarquías se encontraba nuestro inolvidable camarada Felipe Díaz López. Sobre este ejemplar trabajador había descansado toda la bien merecida confianza por su destacada labor en pro del agro español, llegando a ocupar uno de los más altos puestos, como vicepresidente en el Consejo de Administración del Instituto Nacional de Previsión, en la Sección Social Central, teniendo siempre un estrecho contacto con los que representaba.

Nunca olvidaremos tu sacrificio por tu amor hacia los que desde el campo han recibido el fruto de tu obra. Presente siempre estarás en su mente y unida la memoria de don Rafael Cavestany, y así rogaremos por vuestro eterno descanso, teniéndoos presente en nuestras oraciones y pidiendo que Dios premie esta gran obra de redención.

Villarramiel, Noviembre de 1958.—**Julián Villaumbrales**, Presidente de la Sección Social de la C. O. S. A. de Palencia.

M.C.D.2022

Reportajes agrícolas internacionales

La cosecha en Alemania

13 millones de toneladas de cereales

BONN. — Si consideramos el resultado de la cosecha de este año en la República Federal de Alemania, especialmente en cuanto a los cereales, podemos decir, ahora, con gran alivio, que se ha podido evitar el peligro de una mala cosecha, en el último momento. Las últimas estimaciones hechas públicas dan a conocer que, también esta cosecha trajo grandes desilusiones a muchos campesinos, y que no correspondió a las grandes esperanzas, pero que, en total, se sitúa un poco encima del término medio de los últimos años.

Se cuenta con una cosecha total de cereales de toda clase, de unos 13 millones de toneladas, siendo ésta en medio millón de toneladas inferior a la del año precedente. Los resultados por hectárea se sitúan en un 4'3 por ciento por debajo de los del año 1957, el cual, por cierto, fué un año de muy buena cosecha. A pesar del aumento de la superficie cultivada, la cosecha queda en un 3'4 por ciento inferior a la del pasado año.

El desarrollo de los resultados por hectárea fué muy variable. Con 26'5 quintales métricos por hectárea para todas las clases de cereales, se sitúan considerablemente por debajo de los de los últimos dos años, pero quedan en un 3'5 por ciento superiores al término medio de los años 1951 a 1955. Sobre todo bajaron las cosechas del trigo, siendo en un 11 por ciento inferiores a las del año 57. Estas reducciones se deben, entre otras cosas, también, al clima desfavorable al crecimiento durante la pasada primavera.

Se han observado notables cambios en la estructuración de las superficies cultivadas. Se han cultivado 116.000 hectáreas más que el año pasado con cereales de pan, correspondiendo 83.000 hectáreas a trigo y 24.000 hectáreas a centeno. En cuanto al trigo, se esperaba que el mercado podría aceptar todavía una mayor oferta nacional. Esto es cierto por lo menos para este año, y para la República Federal. Pero resultaría peligroso si la tendencia hacia una ampliación del cultivo de trigo se mantuviera. Si la cosecha hubiese sido más abundante, Alemania Occidental podría satisfacer sus necesidades este año por sí sola. En el espacio de la Comunidad Económica Europea puede crearse fácilmente una situación de excedentes cuya consecuencia sería que, o bien los precios ya no podrían mantenerse o bien los excedentes tendrían que exportarse con grandes pérdidas de ingresos. Igualmente asombroso es que también el cultivo de centeno se haya ampliado, aunque se sabe que una creciente parte de la cosecha de centeno —entre 200.000 y 400.000 toneladas anuales— puede utilizarse todavía únicamente como forraje.

Al mismo tiempo disminuyó el cultivo de cereales industriales y de forrajes. Esto es tanto más extraño cuanto que para estas clases de cereales existe todavía una considerable necesidad de importación, que podría satisfacerse por un mayor cultivo nacional, sobre todo en vista de que se basa sólo en una pequeña parte en obligaciones comerciales. Mediante una prudente manipulación de las importaciones de cereales de forraje, este mercado debe mantenerse abierto, en primer lugar, para los excedentes de centeno, patatas y leche desnatada.

Una estimación exacta de la cosecha de patatas no es posible antes de principios o mediados de octubre. Se cuenta, a lo sumo, con una cosecha media. La cosecha de remolacha tampoco puede estimarse aún. La superficie de cultivo ha crecido en 28.500 hectáreas, o sea, en un 11 por ciento. Los resultados por hectárea serán, en el Norte, inferiores a los del año pasado. El contenido de azúcar de las remolachas dependerá del sol de septiembre.

La vendimia da buenas esperanzas. Tanto la calidad como la cantidad prometen una compensación frente a los últimos años. También la recolección de fruta es superior al término medio. Cierto que tanto para el vino como para la fruta el precio tendrá que adaptarse a la abundante oferta.

Comentarios campesinos

Por A. Arana Salvador

Hay que forzar la marcha de los regadíos. Costa, decía: «regad los campos si queréis dejar rastro de vuestro paso por el poder».

Generosidad y fortaleza en el indulto. Conformes. Pero existen muchos que no precisan generosidad, pero sí fortaleza.

El campo tiene que seguir siendo objeto de la legislación agraria. Si así no fuera el desquiciamiento de nuestro problema sería total y sobre el campo caerían gentes sin conciencia y sin fe y sobre él, se alzarían movimientos carentes de sistema y de norma.

Sobre el campo existe mucha literatura, mucho teatro y muchas leyendas.

Y se ignora que tiene una bandera que quiere mantener como dijo Cavestany, junto a la Cruz, meta de todos los caminos de espíritu.

Para mantener en pie la bandera del campo español la inmolación de la propia existencia política, decía Cavestany, no debe contar.

Ese es el camino de los que militamos y creemos en el sindicalismo agrario, porque tenemos fe en la Revolución.

Lo demás no interesa ni cuenta.

El 18 de diciembre de 1952, un hombre dijo «El problema del campo, es el más agobiante, el más urgente, el que más nos abruma».

Ese hombre, intérprete fiel de los fundadores y pensadores de la Falange en el problema agrícola español levantó una bandera que mantenemos izada los hombres del campo, y que no arriaremos por las buenas y mantendremos con todas las consecuencias.

Los trabajadores agrícolas también pueden disfrutar de amenas vacaciones

(Viene de la página anterior)

la Universidad Laboral de Tarragona, a cuatro kilómetros de la Ciudad Residencial y una Bodega Cooperativa, sita en el pueblo de Cambriles, de aquella provincia, que tiene una doble cualidad, la típica de la región, ya que se destina a la elaboración de vinos y aceite por ser la riqueza principal el cultivo de la vid, aceituna y avellana.

A las nueve de la noche, se sirve la cena y después de cenar, la generalidad de los asistentes concurren al bar, un bar elegante y amplio, donde los albergados se dedican a pasar el rato jugando o bebiendo, hasta la una de la madrugada, en que se cierra totalmente esta Ciudad Residencial, que durante día y noche está vigilada por unos guardas especiales destinados a este cometido. Quiero hacer recalcar que la cantidad de alimentos es abundante y la calidad inmejorable.

—Como el tiempo que usted lleva narrándome sus impresiones se va alargando, yo quisiera, no obstante, comunicar a los labradores que no han asistido a esta Residencia el mayor número de datos posible, a fin de que en el próximo turno o año acudiese más número de productores, y por ello sólo quería hacerle una sola pregunta.

—¿Qué días suelen durar estos turnos?

—Tengo entendido que de ocho a quince días, según se trate de obreros o empresas agrícolas; es decir, que para estos obreros el tiempo es de quince días y de ocho para las empresas, y me olvidaba decir que esta Residencia está dotada de unos lavaderos que pueden utilizar los asistentes para la ropa que tengan necesidad de limpiar, y así es muy curioso ver cómo las madres se dedican largos ratos a la limpieza de las ropas del marido e hijos, que luego llevan a unos secaderos eléctricos y planchan en otro local destinado a este menester, también eléctricamente, de forma que la permanencia para las madres y niños en esta ciudad, no puede resultar más cómoda.

Para terminar, una última pregunta:

—¿Desea usted decir alguna otra cosa para sus compañeros de profesión o para la Organización Sindical?

—Sí; que es una pena que los Organismos sindicales no elijan otra fecha de menos ocupación en el campo para hacer posible un mayor contingente de asistencia y que me causó lástima la poca afluencia de productores de nuestra provincia, ya que debemos de reconocer que no existe mejor recompensa para los trabajadores del campo, que acudir anualmente a estas Residencias para gozar de un merecido descanso, después de tantos sudores y fatigas como nos depara la profesión, y que el Estado pone en nuestras manos, precisamente como premio y para estímulo. Ya no podemos decir que el veraneo sólo se hace posible para gente adinerada. También los económicamente débiles podemos veranear y por muy poco dinero, todo ello gracias a la Organización Sindical, que día tras día, va ganando prestigio y madurez para resolver junto con el Gobierno todos los problemas económicos-sociales que se presenten.

Becerril de Campos, a 13 de noviembre del año de 1958.—El Secretario de la Hermandad, **José García Lagunilla.**

Dr. José M.ª Martínez Segarra

Ex cirujano jefe del Servicio de Urología del Hospital Civil de Bilbao (por oposición)

Urólogo de la Cruz Roja

Enfermedades médicas y quirúrgicas del riñón y vías urinarias

Avda. del Generalísimo, número 5

VALLADOLID

El Almanaque Agrícola «CERES» 1959

con 452 páginas se acaba de poner a la venta en librerías, a 25 pesetas. Se hacen envíos a reembolso, y asimismo del libro "Jardines y Flores", a 30 pesetas. Administración: Revista y Talleres Gráficos CERES, Apartado, 270, VALLADOLID

FERIAS Y MERCADOS

Permanece estacionario el mercado de piensos.-Ganado de cerda: animación en Burgos y paralización en Vitoria.-Ligera depresión en los precios del vino

PIENSOS

Apenas si hay algo interesante que ofrecer esta semana en el capítulo de ferias y mercados. La movilidad registrada en la anterior se ha estancado. Algo es que no se haya dado marcha atrás en la firmeza que los precios, sobre todo en los mercados de piensos, habían comenzado a experimentar. Y es que hasta que el tiempo no responda y lleguen las deseadas lluvias, no podrá emitirse un juicio sensato sobre los mercados y los feriales. Mientras tanto, todo serán cábalas con más o menos fortuna, pero con un limitado alcance, ya que cuanto sobre precios se diga ha de hacerse con prudencia y sin pretensiones de haber dado en el clavo de cuanto en semanas venideras nos espera.

Unicamente, y esto referido a algunos puntos, el mercado de maíz ha recibido un pequeño impacto en sus precios, descendiendo su cotización algunos céntimos. No obstante, repetimos, esperamos que no tenga trascendencia alguna.

Y ya que de mercados de piensos hablamos, digamos que las algarrobas alcanzaron su máxima cotización en Piedrahita (Avila), pagándose a 5'50 pesetas kilo, mientras que en Medina del Campo se quedaban por debajo de las 4'50. Medina de Rioseco, 5'30 y 5 pesetas en el mismo Avila, Peñafiel y Zamora.

La cebada sigue ofreciendo precios bastantes dispares entre sí, según las zonas de cotización. Así, por ejemplo también en Piedrahita se pagó últimamente a 4'30, mientras que en Avila solamente llegó hasta las 4 pesetas. Claro, que en los demás puntos, de donde nos llega información, no alcanzó ni siquiera la cotización de la villa de Santa Teresa. Fuentesaúco, 3'75; Medina del Campo, 3'70; Medina de Rioseco, 3'60; Peñafiel, 3'85; Toro, 3'80; Villalón y Zamora, 3'85 pesetas kilo.

Hay marcada diferencia en los precios del heno de alfalfa, según cotizaciones, de la región catalana y Castilla y León, ya que mientras allí se ha pagado a 2'35, con ligeras oscilaciones según provincias, por nuestra región ofrece las siguientes tasas: Avila, 1'80; Burgos, 1'70; Medina del Campo, 1'90; Toro, 1'80; Villalón, 1'60. Solamente rompe la excepción Zamora, cuyo mercado se asemeja al catalán, vendiéndose el heno de alfalfa, a 2'15 pesetas.

La paja, también con destino a piensos, se ha cotizado así: Burgos, 0'80 kilo; Medina del Campo, 0'50 a 0'70; Medina de Rioseco, 0'25; Toro, 0'30; Villalón, 0'35, y Zamora, 0'40; por arrobas, en Avila se pagó a 3'50, mientras que en Peñafiel alcanzaba las 5'50.

Arriba indicábamos que el maíz había perdido algunos puntos en sus cotizaciones. No tomemos para afirmarlo las 6 pesetas que se han pagado por kilo en Torrelavega, donde la semana pasada se ultimaron operaciones a 6'50, porque incluso las 6 pesetas de esta ocasión aún nos parecen un tanto irregulares y por tanto ficticias. Sin embargo, sí podemos tomar como índice de referencia, a vista de nuestra información de la semana última, que en Medina se pagó a 5'20; 5'15, en Avila; 5'20, en Mayorga, continuando las 5 pesetas, en Toro, León y Valladolid.

MERCADO DE GANADOS

Ganado de cerda

En atención a la semana que termina, y por aquello de que "A cada súido le llega su San Martín", vamos a referirnos primeramente al mercado de ganado de cerda, y de entre ellos, naturalmente, al celebrado hace unos días en Vitoria.

Por desmentir el refranero, puede afirmarse que no llegó San Martín al ferial de la capital alavesa, donde hubo poca entrada de ejemplares y a tono con la asistencia, las operaciones registradas.

Se pagaron las crías de porcino entre las 425 y las 600 pesetas; los primales, de 1.250 a 1.900; de engorde, entre las 32 y 35 pesetas kilo, en vivo, blancos, y de 31 a 33 los negros. El cebado, de 27'50 a 29.

En Medina del Campo se expusieron a la venta alguno más de los cien ejemplares, predominando los de tamaño pequeño, rojos y negros, y alguno que otro blanco.

Los precios sí que tuvieron aquí algo más de aliciente que la semana pasada, aunque los compradores continuaron evidenciando su retraimiento.

Los blancos de siete semanas se vendieron de 365 a 400 pesetas, mientras que otros, también blancos y mismo tiempo, pero de razas más selectas llegaron a las 450. Los blancos de seis meses, de 665 a 775. Los de tres meses, de 475 a 625, también blancos, y los negros y rojos con la misma edad, de 375 a 465 pesetas.

Los tostones blancos se pagaron a 34 y 35 pesetas, kilo en vivo.

También en Burgos se ha celebrado esta semana la feria de San Martín, de gran importancia ganadera. El mercado de cerda, acusó precios en alza, registrándose las siguientes cotizaciones.

Cerdos al destete, a 500 pesetas. Primales de 40 kilos, de 1.200 a 1.350 pesetas. Otros de 70-80 kilos, 2.000 a 2.400 pesetas. Cerdos negros y colorados, de unos 60 a 70 kilos, 2.000 a 2.300, y los cebados para sacrificio, a 28 pesetas kilo en vivo.

Por lo demás, las cotizaciones referidas a ganado mular y lanar en los distintos centros, sobre los que habitualmente informamos a nuestros lectores, no han ofrecido variación ostensible, que merezca mayor interés, remitiéndonos a los precios constatados la semana anterior.

MERCADO DE VINOS

Se ha sentido en la pretente semana una ligera depresión con respecto a los precios que parecía se habían estabilizado, e incluso suponíamos que iban a incrementarse con alguna variación limitadísima. El tiempo, principal factor en ese aspecto —puesto que de todos es conocido que el frío beneficia en mucho la elaboración— han contribuído de manera notable. Al bajar la temperatura y consiguientemente dejarse sentir también las heladas, permitió en muchas bodegas tener a disposición del consumidor buenas cantidades.

La economía de los cosecheros, exige por lo tanto, cuanto más pronto mejor reducir los artículos a pesetas para atender sus obligaciones, exigiendo la venta. De ahí que ya la Mancha haya dado salida a sus primeras partidas de vino nuevo sobre 29-30 pesetas grado y hectólitro, sobre vagón origen, siendo de cuenta de los almacenistas el porte hasta destino. Cebreros y Toro, todavía no han hecho proposiciones, puesto que la coción es más lenta allí.

Abrigan la esperanza muchos exportadores de que se abran los compromisos para las naciones limítrofes en cuyo caso, permitiéndose esa salida no solamente se consolidarían las actuales cotizaciones, sino que volveríamos de nuevo a una elevación.

Tarragona.—El mercado de vinos se encuentra estacionario. Las cotizaciones por grado y hectólitro son:

Blancos, de 11 y 13 grados, viejos, a 37 pesetas. Tinto, de 11 grados, a los precios citados. Alto Priorato, de 15 grados, viejo, a 36'50, y nuevo, a 34'50. Alto Priorato, de 16 grados, viejo, a 37, y nuevo, a 35. Mancha, nuevos, a 30 pesetas.

Alcohol de 96 grados, a 36 pesetas litro en bidones fábrica.

La Mancha.—Los vinos viejos están de 34 a 38 pesetas grado y hectólitro, sobre foudre; y el nuevo, de 31 a 33, entrega pronta. El alcohol se hace a 36 pesetas litro en bidones.

Mercado de piensos en la capital

Siguen firmes los precios de la cebada, habiendo subido la cotización del maiz

Persiste la firmeza en el mercado de piensos de nuestra capital. La animación en los precios, de la que dábamos ligera noticia la última semana, se ha mantenido y aún animado, ofreciéndose las siguientes cotizaciones:

Cebada, 3'85 y 3'90 pesetas kilo. Avena, 3'35. Algarrobas, 5. Yeros, 4'50. Almortas, 4'80. Salvados, 2'75 y cuarta, 3'30.

Capítulo aparte merece el maíz. Al contrario de las noticias llegadas de otras provincias y feriales, entre nosotros este cereal ha incrementado algo su precio, cotizándose a 5'40. Es de esperar que esta subida iniciada en nuestra Capital podamos registrarla próximamente de una manera general en otros mercados.

LAS PATATAS

Han experimentado una ligera baja en sus precios, pagándose en el campo al cultivador a 1'40 y 1'45 pesetas kilo.

La producción de tomates puede incrementarse un 50 por ciento

Mediante las drogas modernas se combate el pulgón, el tizón y otras enfermedades de las plantas

Nueva York (ICE).—Según experimentos llevados a cabo en los últimos años, mediante el uso de los antibióticos, se puede controlar una gran variedad de enfermedades de las plantas, que hasta fecha reciente ocasionaban grandes daños a la agricultura. Los problemas que el pulgón, el tizón, la marchitez bacteriana y el añublo, representaban para las plantas, se puede decir que ya no existen en la actualidad.

Tres años de estudios en los campos de la Estación Sub-Tropical Experimental de Homestead, Florida, con Agri-micina, (una combinación de Estreptomicina y de Terramicina), han permitido demostrar que la producción de los campos de tomates se puede elevar en un cincuenta por ciento, —es decir, hasta cerca de 5.000 kilos de tomate por acre, totalmente libre de manchas bacterianas—, mediante el adecuado cultivo.

Con el uso de antibióticos se han reducido las infecciones en un 85 por ciento en áreas en las que se han sembrado plantas completamente sanas y luego hecho transplantes de plantas infectadas de mancha bacteriana.

Asimismo, al pulverizar con Agrimicina las matas de pimienta afectadas por manchas bacterianas, se pudo controlar satisfactoriamente la plaga, permitiendo un aumento de un 67 por ciento en la cosecha sobre las obtenidas cuando no se usó ese antibiótico.

La forma en que los antibióticos actúan para detener las plagas en las plantas, permanece aún en el más profundo misterio. Entran en el cuerpo mismo de la planta (el cobre convencional, el sulfuro y el mercurio se quedan en el rocío en la superficie exterior de la planta) y luego, al parecer, atacan a los microbios que causan las enfermedades, habiéndose podido observar que muchos gérmenes qué resisten a las drogas en un tubo de ensayo... sucumben ante la misma droga en la planta.

ISIDRO SAN LORENZO

TOHUER

EXPLOTACION AGRICOLA "TOHUER"

Sociedad Anónima

Polluelos recién nacidos

Grandes existencias de pollitas de UNO y MEDIO, DOS, TRES meses de edad

Solicite, gratis, nuestros folletos de orientación avícola

Claudio Moyano, 5 Tel. 5556

Apartado: 364 VALLADOLID

POMPAS FUNEBRES

Hontiyuelo

CASA FUNDADA EN EL AÑO 1880

Mayor, 184-186. Tfnos. 1707, 1583, 1856

3060.—PALENCIA

TEMAS AVICOLAS

DISPUTA ENTRE EL HUEVO RUSTICO Y EL HUEVO CIUDADANO

La cosa no parecía tan grave. Pero, sí sí... ¡Buena disputa se armó! El caso fué que, en el escaparate de una huevería, al paso de un autobús de dos pisos, que hizo trepidar el pavimento, un huevo se echó a rodar y fué a darse un encontronazo con otro huevo.

—Perdón, compañero —suplicó el huevo desplazado.

—Compañero... ¿de qué? —replicó altivamente el otro.

—¿Acaso no somos hermanos? ¿No nos parecemos? ¿No somos iguales?

—¿Te has mirado al espejo? —le espetó como respuesta el ofendido.

—Es cierto —se disculpó, mirándose de reojo en la luna del escaparate— que tengo la cara algo manchada, pero donde yo nací, en un establo, entre sucios animales, sin agua, no había posibilidad de lavarse.

—¿Y quieres pasar por hermano mío, por parecerte a mí, que nací en limpia cuna y rodeado de todos los cuidados higiénicos?

—Pero eso no quita para que nos consideremos de la misma raza.

—¡De la misma raza!... Yo procedo de una gloriosa estirpe, de una familia distinguida, fruto de una rigurosa selección limpia de impurezas.

—Yo, de una gallina pobre pero honrada.

—Conque honrada... ¿eh? ¿Acaso tu madre no pasó más de una vez a picar en el sembrado ajeno?

—Es que a mi pobre madre no le daban, como a la tuya, todo el alimento que necesitaba, y, si no encontraba el sustento necesario entre los residuos y el estiércol del corral...

—En fin, tú mismo vienes a reconocer que no somos iguales ni en pureza, ni en sangre, ni en ilustre cuna, ni en esmeros higiénicos ni alimenticios.

—Sí, francamente, lo reconozco. Pero permítame considerarme como a un hermano, un hermano pobre y desgraciado.

—Esta sinceridad me hace que te perdone el coscorrón que me has dado y que te permita quedarte a mi lado, para charlar confidencialmente.

—No sé si un huevo rústico como yo, venido desde una aldea, podrá mantener dignamente la charla con un huevo ciudadano, llegado de una de esas limpias urbes que llaman granjas avícolas.

—No te preocupes, amigo. Yo llevaré la voz cantante. Vamos a ver: a pesar de tu humilde origen, puedes tener un gran mérito, el de ser un huevo fresco, que es lo que nos da calidad a los ojos humanos. ¿Eres de verdad huevo fresco?

—Pues, la verdad, hace tiempo dejé de serlo. El ama del corral no quiso vendernos ni a mí ni a mis compañeros a los pocos días de nacer, porque entonces el recovero que cada semana o cada quince días va a la aldea a hacer la recolección de huevos, para mandarlos a la ciudad, pagaba poco por nosotros y la buena mujer quiso esperar a que subiera el precio.

—Entre tanto, os conservaría en una cámara...

—¿En una cámara... ¿Qué es eso? ¿Te refieres al barreño en que nos tenía amontonados y en el que, de vez en cuando, nos daba vueltas para que no nos descompusiéramos?

—No, amigo, no. Una cámara es una caja a baja temperatura, conseguida artificialmente.

—Ah, pues entonces, no. En mi pueblo todo es al natural. Oye, ¿y tú has estado en alguna de esas cámaras?

—¿Yo...? ¡Nunca! Ni yo ni ninguno de mis hermanos de granja. Somos tantos los que nacemos diariamente, que casi a diario nos empaquetan en unas cajas muy cómodas en las que nos envían al mercado de la capital.

—Entonces, ¿los huevos de granja os libráis de esa cárcel fría?

—No siempre. Los hay muy desgraciados, lo mismo de granja que de corral, que caen en esas gélidas mazmorras. Y ya que eres tan razonable y discreto en la conversación, te diré que también hay huevos aldeanos que llegan frescos y, por tanto, con todo su valor alimenticio, a la ciudad.

—¡Cómo envidio tu suerte de huevo fresco!

—Como que es nuestra mejor cualidad. Ya ves, nos clasifican por el tamaño cuando debieran hacerlo como huevos frescos y huevos atrasados, con menor precio para éstos, e incluso debiéramos tener precio libre los frescos.

—¿Y cómo nos van a reconocer las compradoras si somos frescos o no?

—¡De sobra! Además, en las granjas nos pueden poner el sello de origen con la fecha de puesta y hasta con el peso.

—Sí, pero en la aldea no pidas esos requilorios.

—¿Y qué culpa tienen los consumidores de que viváis tan atrasados?.—FERNAN.

MOMENTO GANADERO

Una espléndida realidad. El Centro de inseminación artificial ganadera de Palencia

Merced al apoyo prestado por la Excma. Diputación Provincial y en especial por la persona de su Presidente, las obras de la instalación están prácticamente terminadas, sólo a falta del último retoque en las dependencias laboratoriales. La aspiración es que el Centro funcione para la próxima primavera, fecha para la que se espera que esté dotado del material necesario. Los reproductores, dos toros de raza suiza y otros dos de raza holandesa, todos ellos de importación, están ya solicitados de la Dirección General de Ganadería.

A los Centros secundarios actualmente en funcionamiento se añadirán siete u ocho más, enclavados en la zona Norte, con lo que los ganaderos podrán disponer del primordial modo de mejora, esto es, progenitores selectos.

LA FIEBRE AFTOSA, QUE SE RESISTE A ABANDONARNOS

Cuando parecía que la «famosa gripe», dejaba la provincia, he aquí que ha surgido un fuerte recrudecimiento en las zonas no atacadas por ella con anterioridad. La parte Este de la provincia, entre Guardo y Saldaña, hacia León, había permanecido indemne, al igual que la franja centro de la provincia. En el momento presente, la enfermedad está declarada y en pleno apogeo en Guardo, Velilla, Fresno del Río, Mantinos, Villalba de Guardo, Pino del Río y Acera, por lo que se refiere a la demarcación citada en primer lugar y en Fuentes de Valdepero, Revenga de Campos y Monzón de Campos, por lo que se refiere a la segunda.

Asimismo, y por difusión de focos del Norte, se observa una invasión considerable en Buenavista de Valdavia, La Puebla, Respenda, Congosto y Villanueva de Abajo, en estos últimos pueblos, incluso con bajas por muerte.

Se espera, con la llegada del frío, una atenuación de la enfermedad; es necesario resistir, sin embargo, en las medidas de aislamiento, desinfección y control de circulación de ganado, como medio de lucha contra la fiebre aftosa tal como la Jefatura de los Servicios de Ganadería viene disponiendo. La vacunación antiaftosa en los pueblos amenazados ha de ponerse en práctica por parte de los ganaderos.

No se extrañarán, ante la situación, las restricciones existentes en materia de celebración de ferias y mercados.

UN PROBLEMA HOY INSOLUBLE: EL MERCADO LANERO PROVINCIAL

Era conocida de la Jefatura de los Servicios de Ganadería la existencia de lana de la campaña de 1957; la correspondiente al esquileo de 1958 obra aún en poder de la mayor parte de los propietarios. No hay demanda, faltan cotizaciones. La verdad es que determinadas importaciones procedentes del Norte de Africa, a precios asequibles, han asestado a las lanas textiles un rudo golpe, pues las nativas no han entrado en juego. Pero ¿qué sucede con nuestras lanas bastas? No puede ser aplicable a ella, en sentido absoluto, lo que ocurre con las entrefinas y finas. Solo fraccionadamente.

Recientemente, la Jefatura Provincial de los Servicios de Ganadería ha informado al Ministerio de Agricultura, de la detención en el comercio de lanas, siendo de esperar soluciones.

IMPORTACIONES

Las tenemos de piensos, y de productos de origen animal; según informaciones exactas, se está procediendo al desembarco de importantes cantidades de maíz, esta vez, en verdad a precios asequibles. Pero, ciertamente también, en cantidades pequeñas. Si lo que se hace con el maíz se hiciera con otros piensos, y no sólo se pudiera distribuir a los avicultores, sino con todos los ganaderos, y en cantidades mayores, puede que el marasmo ganadero permitiera recuperación.

El reverso de la cuestión nos lo dan los periódicos. De hoy a febrero van a llegar a España cinco millones de docenas de huevos norteamericanos, al decir de la Prensa, para salvar el bache invernal de nuestras ponedoras. ¿No sería mejor dedicar el importe de esos huevos a maíz? Según se desprende de la noticia, de los cincuenta millones de dólares asignados este año por los EE. UU. el programa de cooperación con España, 2,4 millones se invertirán en huevos.

Si la medida, verdaderamente se refiere a la emergencia del invierno, sirve su papel, pero si ello se repite, nos tememos que los efectos proseguirán siendo deprimentes para muchos productores de huevos.

En una palabra, entre una y otra clase de importaciones, bien equilibradas, mucho de las primeras y muy pocas, las necesarias de las segundas, puede solventarse definitivamente una situación de inferioridad ,por lo que, año tras año, estos últimos, viene atravesando la avicultura nacional.—V. C. O.

La farsa electoral en Alemania Oriental

Berlín.—(FIEL).—El órgano ejecutivo de la central sindical de Alemania occidental (D. G. B.) ha rechazado categóricamente la invitación hecha por los sindicatos de Alemania oriental de enviar una delegación para asistir a las elecciones legislativas que se celebrarán en la zona soviética el próximo día 16.

En su respuesta el órgano ejecutivo del D. G. B. ha dicho: "La presencia de una delegación del D. G. B. es perfectamente inútil en cuanto que se limitaría a comprobar resultados que, como siempre, deberán asegurar el 99 por ciento de los votos a los candidatos del partido comunista". Y, por tanto, "el órgano ejecutivo del D. G. B. considera tal invitación como una tentativa destinada a tratar de persuadir arteramente a los trabajadores de que las elecciones del 16 de noviembre en la zona soviética constituyen la libre expresión democrática del cuerpo electoral".

Como en todos los países comunistas, también en Alemania oriental votará con una sola lista con el agravante de que el secreto electoral no está garantizado por el régimen de Ulbricht.

✝

LA SEÑORITA

Socorro del Río Santaló

Falleció en Palencia

El día 14 de Noviembre de 1958

A los 57 años de edad

Habiendo recibido los S. S. y la Bendición Apostólica de S. S.

— D. E. P. —

Su apenado padre don Domingo del Río (médico jubilado); hermanos, Domingo, Angeles y Francisco (médico); hermanas políticas, sobrinos, primos y demás familia,

Suplican a sus amistades una oración por el eterno descanso de su alma.

Funerales: El lunes, día 17, a las nueve.

Misa de familia, a continuación.

Parroquia: Santa Marina.

Casa mortuoria: Avenida Simón Nieto, núm. 34, 2.º, A.

Santa Lucía, S. A.

Pompas fúnebres Crespo

GALLETAS FONTANEDA

MARIA · NATINA · TOSTADA

Surtidos

FONTANEDA · CAMPÓO · FAMILIAR

CEMENTOS HONTORIA, S. A.

(CEHOSA)

DISTRIBUIDOR PARA PALENCIA Y SU PROVINCIA

"ARROYO"

FABRICA DE PIEDRA ARTIFICIAL

Almacén: C. Alisal, 41. Telf. 1519

Oficinas, Mayor, 75. Telf. 2062

M.C.D.2022

Deportes

ATLETISMO

Récords homologados oficialmente a propuesta del Comité Directivo

Madrid, 15. — A propuesta de las comisiones técnica y estadística, el Comité Directivo de la Real Federación Española de Atletismo, ha homologado oficialmente los siguientes «récords» de España absolutos.

CIEN METROS LISOS:

10"3-10, Melanio Asensio, C. D. Astur, La Coruña 14-6-58.

10"8-10, Agustín Salvatella, Barcelona, Stuttgart, 24-5-58.

10"7-10, Armando Roca, C. N. Barcelona, Lisboa, 20-7-58.

1.500 LISOS:

3'4"7-10 Tomás Barris, R. C. D. Español, Turku (Finlandia), 29-8-58.

UNA MILLA:

4'03"2-10, Tomás Barris, R. C. D. Español, Turku (Finlandia), 5-8-58.

3.000 LISOS:

8'13"8-10, Tomás Barris, R. C. D. Español. Naantali (Finlandia), 7-8-58.

5.000 LISOS:

14'16"6-10, Manuel A. Alonso, C. F. Barcelona, La Coruña, 14-9-58.

20.000 LISOS:

1-05-50-8[10, Miguel Navarro, Español, Barcelona, 15-6-58.

UNA HORA:

18.205'48 metros, Miguel Navarro, Español, Barcelona, 15-6-58.

110 VALLAS:

15"2-10, Emilio Campra Bonillo, R. Madrid, San Sebastián, 13-7-58.

3.000 OBSTACULOS:

9'06"6-10, Manuel A. Alonso, C. F. Barcelona, San Sebastián, 13-7-58.

SALTO CON PERTIGA:

3'91 metros, Felipe R. Armengol, C. N. Barcelona, San Sebastián, 13-7-58.

3'92 metros, Fernando Adarraga R. Sociedad, Bruselas, 27-7-58.

LANZAMIENTO DE PESO:

14'39 metros, Alfonso V. Quadras, C. F. Barcelona, Lisboa, 20-7-56.

14'69 metros, el mismo, Stuttgart, 24-5-58.

14'33 metros, el mismo, Barcelona, 29-6-58.

15'09 metros, el mismo, Barcelona, 7-9-58.

LANZAMIENTO DE BARRA:

51'57 metros, Manuel Clavero C. F. Barcelona, San Sebastián, 13-7-58.

RELEVOS 4 POR 400:

3'19-4-10 equipo nacional en Bruselas, el 27-7-58, con Fernando Bremón, José L. Martínez, Alberto Díez y César Marín.

3'16-9-10, equipo nacional en Mónaco en 2-8-58, con Fernando Bremón, José L. Martínez, Alberto Díez y César Marín.

Quedan pendientes de homologación por no haberse recibido las correspondientes actas, los «récords» de 800 metros y 10.000 metros lisos; 3.000 con obstáculos, lanzamiento del peso, conseguidos respectivamente por Tomás Barris, en 1-49-6; Antonio Amorós, con 29-31-4; Manuel A. Alonso, con 8-56-6; y Alfonso Vidal Quadras, con 15'12 metros.—Alfil.

Castilla-selección Velilla-Guardo mañana, en LA BALASTERA

Mañana, domingo, se jugará en La Balastera, un partido amistoso de fútbol entre el «Castilla» y una Selección de los equipos de «Velilla» y «Guardo» que se desplazará a nuestra capital para actuar en tan interesante encuentro.

Los aficionados así tendrán ocasión de no perder fútbol en este domingo próximo. Conocidos son por su entusiasmo los dos equipos norteños que han servido de base para formar la selección, y que en nuestra capital tienen mucha simpatía, por lo que unido al entusiasmo del «Castilla» prometen darnos un buen partido el domingo, que entretendrá mucho al público que asista.

El partido dará comienzo a las cuatro de la tarde y los precios son tan afinados que se espera sean muchos los que se desplacen a La Balastera.

Mañana a las once en el Campo de la Juventud

Las finales de la "Olimpiada del neófito"

Estudio de las posibilidades de los favoritos en las distintas pruebas

Como hemos anunciado estos días, mañana, a las once de la mañana comenzarán las pruebas finales del II Campeonato de atletismo para neófitos, que ha sido organizado conjuntamente por la Delegación P. de Juventudes y la Federación Palentina de Atletismo.

Pasa del centenar el número de nombres —que hemos publicado— clasificados para las finales, y como en las eliminatorias hubo muchas series, bien pudiera suceder que nos encontremos con sorpresas, al proclamarse campeón alguno que el pasado domingo quedó muy por bajo en sus registros. Desde luego se prevén unas competiciones llenas de emoción y no duden ustedes que los neófitos atletas «cocharán el resto» para pasar ya al campo de «promesas reconocidas». Se luchará —con la nobleza propia del atletismo— a fondo y quizá la mañana nos ofrezca muchas satisfacciones no ya sólo del orden deportivo, sino también en el aspecto técnico de las marcas.

Comenzará la jornada con las pruebas de **400 metros vallas**, salto de altura y lanzamiento de peso. En la carrera es indudable que José Luis Ortega es franco favorito. Lo verdaderamente interesante es que su registro de 1'-10", que no es ni mucho menos, malo para un neófito sea mejorado. En el **salto de altura** Alfredo Ramos, Manuel Grande y José Luis Erice tendrán una buena oportunidad para rebajar sus marcas de las eliminatorias y entre ellos debe estar el campeón. En el **lanzamiento de peso** no creemos que haya nadie que iniquete los 10'05 metros logrados por Julio Díez.

Muy competida se presenta la prueba de **triple salto**, ya que los seis finalistas están entre los 10'30 y los 10'90. Esta rivalidad debe servir para lograr una mejora que esa pobre distancia está pidiendo a gritos.

En las finales de **110 metros vallas** que se celebran a continuación parece lógico el triunfo de José Antonio Ramírez en la de primeros y de Joaquín Pastor en la de segundos. Los demás participantes «tienen la palabra».

Debe Julio Sáez Ruiz adjudicarse la carrera de **1.500 metros lisos**, a pesar de su compañero de equipo Eugenio Pérez y del independiente Juan Gonzalo Lorenzo, que parecen sus más calificados rivales. Aunque no olvidemos que son doce los participantes y todos aspiran a ocupar el lugar de honor en el «podium».

Paco Molina es el favorito en el **lanzamiento de jabalina** con la distancia de 34'11 lograda en las eliminatorias. Debe, sin embargo, tenerse en cuenta que entre los seis finalistas hay una diferencia inferior a los cuatro metros.

Sobre las doce, quizás minutos antes, se correrán las dos finales de **cien metros lisos**. Ambas llenarán de emoción a los espectadores de los que esperamos los ánimos para los participantes. En la de segundos están los tiempos del domingo pasado entre los 13 segundos y los 13" 6 décimas.

La final de primeros pondrá al rojo vivo el interés con Jesús Martín y Julián Castrillo en línea, ambos con un registro de 12" 1/10 al pasado domingo y que es hasta ahora la marca de mayor puntuación del campeonato.

Se correrán a continuación las finales de **400 metros lisos**. En la de primeros pudiera encontrar Simón Caminero, que es el favorito más oposición de la presumible si juzgamos las marcas anteriores. ¿Razón? Casi todos corrieron en serie distinta. Habrá que verles «batiéndose el cobre» cuando estén en línea.

Téngase además muy en cuenta que hay tres marcas en 1-1 y décimas, que son las de Luis Diego, Jesús Castellanos y el ya citado.

En el **salto de longitud** todos deben intentar la mejora y con éxito. ¿Es que no se va a pasar de los cinco metros? Atención a Alfredo Ramos, a Rodríguez y a Ortega.

Serán las doce y media cuando salgan los doce de los **800 metros lisos**. Esta carrera puede dar la sorpresa y arrebatar el título a Julio Sáez. El pasado domingo vimos cómo corría con mucha «ciencia» el pequeño Alejandro Blanco y con una potencia extraordinaria a Fernando Gómez Callejo. Si compagina este último distancia y fuerzas puede ser la gran revelación.

Seguidamente las dos finales de **doscientos metros lisos**, de nuevo nos pondrán en contacto con la emoción de unas apretadas llegadas, aunque parece que Felipe Andrés con sus 26" 7-10 de las eliminatorias puede repetir su triunfo. En el **lanzamiento de disco** Vicente Molina y Carmelo Arenas se presentan con marcas muy igualadas.

En las pruebas de **relevos** (4x400 olímpicos y 4x100) parece el equipo de Maristas el que tiene más probabilidades, aunque quizás en 4x100 vea apretado su triunfo.

Finalizadas las pruebas los vencedores subirán al podium y recibirán con los aplausos del público los trofeos respectivos.

Habrá además un trofeo para el equipo vencedor (San Luis, Maristas, Instituto y Carrión por este orden son los que tienen más posibilidades), otro para el equipo que haya presentado más participantes (creemos que es San Luis) y otro para la mejor marca del campeonato, que hasta ahora por sus 12" 1-10, en los 100 metros está en poder de Jesús Martín.

Hasta mañana, pues, en el campo de la Juventud. Que el tiempo quiera colaborar al buen éxito de la jornada.—Y.

MOSAICO DEPORTIVO

El Atlético de Madrid quiere tener el refuerzo del jugador francés Fontaine.- Parece que Loroño volverá a defender los colores de «Faema»

¿FONTAINE AL ATLETICO DE MADRID?

Madrid, 15.—En los medios rojiblancos madrileños se asegura —aunque no ha tenido confirmación— que un directivo del Atlético de Madrid ha estado en la capital francesa y se ha puesto al habla con el interior derecha internacional del Stade de Reims, Fontaine, para contratarlo para el club madrileño.

Los directivos del Atlético de Madrid han negado la información, pero ésta toma cuerpo conforme transcurre el día.

Mientras los rumores indican que ha sido un directivo del Atlético de Madrid el que ha realizado esta gestión, otros afirman que ha sido el miembro del Comité Técnico de la Federación Española, don José Luis Costa el que ha llevado el encargo de realizarla.—Alfil.

VAVA, ESCAYOLADO

Madrid, 15.—Ayer tarde a las siete y media en el expreso de Vigo partieron con destino a esta ciudad gallega la expedición futbolística del Atlético de Madrid, dirigida por el directivo rojiblanco don Francisco Valiente, acompañado del entrenador Daucik y del masajista Rafa.

Los jugadores que se desplazaron, son los siguientes:

Pazos, Bilbao, Chuzo, Callejo, Irusquieta, Herrera, Rusiñol, Mendiondo, Rafa, Rivilla, Miguel, Adalberto, Mendoza, Collar y Csoka.

No se desplazan por encontrarse lesionados, Peiró y Vavá.

Vavá tiene lesión de columna vertebral y está escayolado. La lesión, realmente, no tiene gran importancia, pero le causa grandes dolores. Fué producida en un ataque realizado por este jugador en el partido del pasado domingo contra el Real Gijón, cuando se marcó el gol del Atlético, al caer el portero Vera, sobre el delantero centro del equipo madrileño. —Alfil.

LA ALINEACION DEL RAYO VALLECANO

Madrid, 15.—El Rayo Vallecano en su partido del domingo contra el Avilés presenta la siguiente alineación: Quintero; Bazaco, José Luis, Antonín; Monedero, Nino; Boix, Nelo, Gago, Andoain, Pilli.—Alfil.

EXHIBICION DE FUTBOL AMERICANO

Madrid, 15.—En el campo de Chamartín han celebrado ayer tarde un entrenamiento de exhibición dedicado a los periodistas madrileños los jugadores del equipo de fútbol americano de los "Taconeers de Giebelstad" Alemania, que el próximo domingo jugarán en el mismo recinto un partido amistoso con los también norteamericanos "Tigers de Toul", de Francia.

El consejero de la embajada de Madrid, señor Mcevoy, explicó a los periodistas madrileños las características de este deporte, similar al rugby europeo y que se pretende popularizar entre los aficionados españoles.

Después, los jugadores, divididos en dos bandos hicieron sobre el terreno despliegues tácticos relacionados con el mismo, simultáneamente explicado por los técnicos americanos.

La banda de música de las fuerzas aéreas de Estados Unidos, desplazada desde Wiesbaden interpretó diversas composiciones españoles. Asistieron directivos del Real Madrid con personalidades militares y diplomáticas de la representación norteamericana en España.—Alfil.

EL PLUS ULTRA A JAEN

Madrid, 15.—Hoy, por carretera, marchó a Jaén el Plus Ultra que el domingo juega con el titular su partido de Liga. La alineación del Plus Ultra es la siguiente: Florentino; Egusquiza, Sutter, Casado; Villegas, Fernández; Gento, Rivera, Joselín, Martínez, Tortajada.—Alfil.

LOROÑO EN CONVERSACIONES CON SU CLUB

Barcelona, 15.—Se encuentra en esta capital el corredor ciclista Loroño que ha mantenido diversas conversaciones con los directivos del "G. D. Faema" acerca de la renovación del contrato que el pasado año tuvo suscrito con dicha firma para figurar en su equipo ciclista.

Aunque las conversaciones no han llegado a su término es probable que el corredor vasco vuelva a firmar para la próxima temporada con el conjunto "cafetero".—Alfil.

CLAUSURA DE UN CAMPO

Badalona, 15.—El estadio "Estape" de la U. D. Artiguense ha sido clausurado por la autoridad gubernativa a resultas de los incidentes registrados durante el encuentro contra el Horta, en partido celebrado recientemente. Esta sanción estará en vigencia durante un mes. El domingo, con motivo del encuentro con el Sallent, se ha previsto por la entidad afectada que el partido se juegue en el campo de San Adrián.—Alfil.

DETENCION DE UN PREPARADOR DE CABALLOS

Madrid, 15.—A consecuencia de una denuncia presentada por el propietario de caballos don Ramón Beamonte del Río, la Brigada de Investigación Criminal ha organizado un servicio que ha terminado con la detención del ex preparador de caballos, Federico García Montalvo, que ha sido puesto a disposición del Juzgado de Instrucción número 22, que instruye el correspondiente sumario.

El día 18 del pasado mes de mayo, un caballo del señor Beamonte —Dyur— se proclamó vencedor del Gran Premio Nacional, dotado con unas cien mil pesetas en el Hipódromo de la Zarzuela, y montado por Prelli. En aquel entonces Federico García Montalvo era preparador de caballos de la cuadra Beamonte. Al finalizar la prueba se le tomó la saliva a Dyur, para su análisis y se comprobó que el caballo había sido "dopado", es decir, que se le había inyectado un excitante, para obtener un mayor rendimiento.

A consecuencia de ello, la Sociedad de Fomento y Cría Caballar descalificó al caballo e instruyó el correspondiente expediente, y del cual se pudo comprobar que el señor Beamonte, no había tenido parte alguna en el "dooping" y sí el citado preparador, por lo que el señor Beamonte le despidió del cargo de entrenador de sus caballos de carreras.

Sin embargo, en el mes de agosto durante la temporada de carreras de caballos en el Hipódromo de Lasarte en San Sebastián, otro caballo de la cuadra Beamonte —Foston— venció en una de las pruebas más importantes, cuando el señor Beamonte se hallaba ausente en Francia. Nuevamente le fué tomado la saliva al caballo vencedor Foston como a todos los vencedores de pruebas, y se comprobó que también estaba "dopado".

El señor Beamonte a su regreso de Francia, presentó la correspondiente denuncia en la Brigada de Investigación Criminal, que ha dado como fruto la detención del citado Federico García Montalvo, que en la segunda ocasión se valió —al parecer— de un mozo de cuadra, para inyectarle la droga a "Foston".—Alfil.

Cómo va el Campeonato de la Copa de Europa

Ya se han jugado 31 partidos de este torneo

Bruselas, 4.—(Crónica del Servicio especial de «Alfil»).—Después de los tres partidos de fútbol de esta semana, correspondientes a la cuarta Copa de Europa, Standard Spórting, Wolverhampton-Schalke y Madrid-Besiktas, el campeón belga Standard de Lieja, ocupa ahora el puesto de honor según la clasificación española, ya característica, aceptada por los críticos deportivos de los periódicos abonados a las Agencias informativas de la alianza europea.

Se han jugado ya 31 partidos, de los cuales, 23 correspondientes a los dieciseisavos de final, tres de ellos de desempate; y ocho a los cuartos de final. El resumen de dichos partidos es el siguiente:

1/16 DE FINAL

Standard-Hearts, 5-1, 1-2.
Atlético Madrid-Drumcondra 8-0, 1-2.
Goeteborg-Jeunesse, 1-2, 1-0.
Schalke 04-Boldkluben, 0 3, 5-2, 3-1.
Wismut-Petrolul, 4-2, 0-2, 2-1.
M. T. K.-Bolonia, 3-0, 3-0.
Reims-Ards, 4-1, 6-2.
Sportklub-Juventus, 1-3, 7-0.
Dukla Dinamo, 2-2, 2-1.
Spórting-D. O. S., 4-3, 2-1.
Young Boys-Manchester United, w. o.
Besiktas-Olympiakos, w. o.
Real Madrid, exento.
C. D. N. A., exento.
Pallosura, exento.
Wolverhampton, exento.

1/8 DE FINAL

Standard Spórting, 3-2, 3-0.
Atlético Madrid, C. D. N. A., 2-1.
Goeteborg-Wismut, 2-2.
Young Boys-M. T. K., 2-1.
Soprtklub-Dulka, 3-1.
Wolverhampton-Schalke 04, 2-2.
Madrid-Besiktas, 2-0.
Reims-Palloseura, —.

Con estos resultados, la clasificación actual de la Copa de Europa, se establece en la forma siguiente:

	J.	G.	E.	P.	F.	C.	P.
1.-Standard	4	3	0	1	12	5	6
2.-A. Madrid	3	3	0	0	15	2	6
9.-Goeteborg	4	2	1	1	9	5	5
4.-Schalke 04	4	2	1	1	10	8	5
5.-Wismut	4	2	1	1	8	7	5
6.-M. T. K.	3	2	0	1	7	2	4
7.-Reims	2	2	0	0	10	3	4
8.-Sportklub	3	2	0	1	11	4	4
9.-Dukla	3	1	1	1	5	6	3
10.-Madrid	1	1	0	0	2	0	2
11.-Young Boys	1	1	0	0	2	1	2
12.-Wolverhamp.	1	0	1	0	2	2	1
13.-C. D. N. A.	1	0	0	1	1	2	0
14.-Besiktas	1	0	0	1	0	2	0
15.-Palloseura	0	0	0	0	0	0	0
16.-Spórting	4	2	0	2	8	10	4
17.-Petrolul	3	1	0	2	5	6	2
18.-Bolkluben	3	1	0	2	6	8	2
19.-D. O. S.	2	1	0	1	4	6	2
20.-Hearts	2	1	0	1	3	6	2
21.-Jeunesse	3	1	0	2	3	7	2
22.-Juventus	2	1	0	1	3	8	2
23.-Dinamo	2	0	1	1	3	4	1
24.-Ards	2	0	0	2	3	10	0
25.-Drumcond.	2	0	0	2	1	13	0
26.-Polonia	2	0	0	2	0	6	0
27.-Man. United	0	0	0	0	0	0	0
28.-Olimpiakos	0	0	0	0	0	0	0

Toda prueba deportiva tiene su clasificación, que es la ordenación o disposición de los participantes por sus méritos demostrados.

La clasificación en Eliminatoria Robin (Liga o Medal Play), es en función de dos factores: 1, los puntos (partidos ganados, empatados o perdidos); y 2, el promedio de tantos (relación entre los tantos a favor y los tantos en contra).

La Clasificación Karag (Copa o Match Play) es función de tres factores: 1, fase eliminatoria; 2, los puntos; 3, el promedio de tantos.

En partido eliminatorio, todos los equipos (o jugadores) parten a cero (Schaton), es decir, que tienen en teoría el mismo valor. Luego la práctica los deslinda.

La fase eliminatoria está siempre por encima de la puntuación. La razón es obvia; en octavos de final, los ocho calificados son indiscutiblemente superiores a los ocho eliminados; y en cuartos de final, los semifinalistas son, sin discusión, superiores a los cuatro eliminados.

Caso concreto: El Atlético de Madrid, igualado a puntos con el Standard, tiene un promedio de 7'5, mientras el otro no arroja más que 2'40. Sin embargo, el equipo belga va por delante, porque ya es un equipo calificado para los cuartos de final y el español no lo está.—Alfil.

CUNISAN
(POLVO PARA MEZCLAR CON EL PIENSO)
// NO MÁS CONEJOS MUERTOS NI ENFERMOS, DANDOLES CUNISAN //
Los descongestiona el hígado y los purifica la sangre, evitando las enfermedades que tantas muertes causan en los conejares: EMPANZAMIENTO-BABA-HEPATITIS (Prevención de la Coccidiosis, Hinchazón de vientre) - GASTROENTERITIS (Estreñimiento - Adelgazamiento - Diarrea)
LES ENGORDA Y LES DA UN ASPECTO SANO Y LUSTROSO
TAMAÑOS: Peq. (75 g.) 7'80-Med. (150 g.) 12'80-Gran. (1 kg.) 49'80
PIDAN FOLLETOS Y CONDICIONES A: M. ARINANY. Pº Maluquer, 11 GRANOLLERS (Barcelona)

Banco de Santander
FUNDADO EN 1857
en su primer Centenario

Capital escriturado	Ptas.	200.000.000
id. desembolsado	»	125.000.000
Reservas	»	265.000.000

CAJA DE AHORROS
(Aprobado por la Dirección General de Banca y Bolsa con el n.º 2080).

PISOS MAGNIFICOS
en venta, en el lugar mejor situado de Madrid: La ampliación del Barrio de la Concepción. Desembolso inicial: desde 37.000 y 30.000 pesetas. Resto del precio: 850 pesetas al mes durante 10 años. Información y correspondencia: José Banús, S. A. Empresa Constructora. Monte Esquinza, 6. Tel. 24-86-35. MADRID.

RELOJES SUIZOS GARANTIZADOS LAS MEJORES MARCAS
A PLAZOS CON PRECIOS DE CONTADO
AL CONTADO CON GRANDES DESCUENTOS
Envíos por correo hasta su domicilio
PIDA CATALOGO GRATIS
Admitimos representantes
GARPA-Apartado 896-Madrid

617 A
5.855,10 PTAS.
Incluidos impuestos

Cuatro gamas de onda: Modulación de frecuencia (F.M.), Media, Pesquera y Corta.
Sistema completo de antenas incorporadas: dipolo para F.M. y Onda Corta y Magnocaptor orientable para Onda Corta.
Unidad de registro de tono de tres pulsadores ("palabra", "orquesta" y "jazz").
Dos controles continuos de tonalidad para regulación totalmente independientes de las notas altas y bajas cuando se utiliza el pulsador "orquesta" de la unidad de registro de tono
Equipado con siete válvulas.

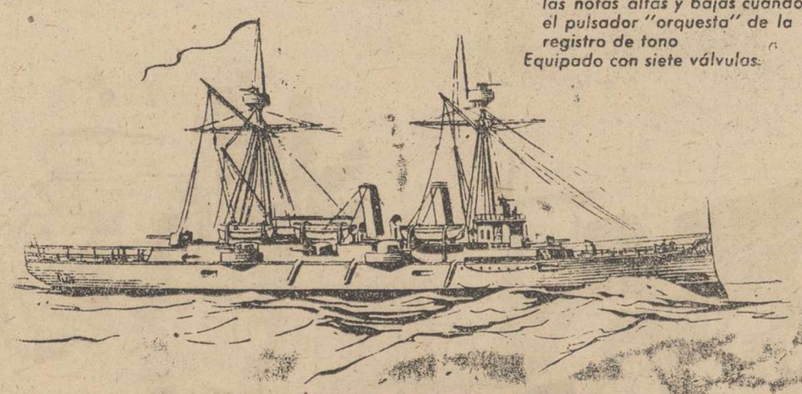

ASKAR
RADIO 1959
Reuna los SEIS anuncios diferentes de que se compondrá esta colección ASKAR Radio 1959.
Envíelos dentro del sobre-concurso que le facilitará el distribuidor ASKAR más próximo, y espere nuestros obsequios.
No mantenemos correspondencia sobre el concurso.

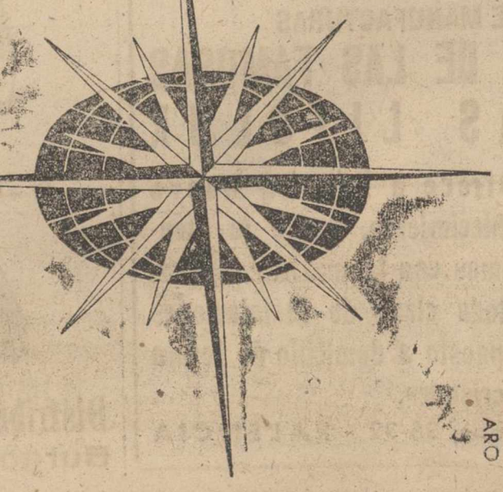

¡SEÑORA!
Economice
JABON
TIEMPO
AGUA y
ESFUERZO
Adquiriendo la MAGNIFICA lavadora «AGNI-ESTRELLA» en los establecimientos del ramo

Cortefiel, es exclusivo de CASA MARTIN. Abrigos, gabardinas, trincheras, trajes
Mayor, 86. — Teléfono 3296
PALENCIA

A mal tiempo... buenas mantas
Venta directa del fabricante al comprador. DAVID
Mayor, 238

LA NOVEDAD DE LA CIUDAD, está en
PALACIO DE LA MODA

M.C.D.2022

MOTORISMO

Nuevas victorias de Montesa en América

Nos complacemos en reproducir la siguiente información recibida de Chile, por constituir un nuevo éxito de la industria española de la motocicleta en América.

Rancagua (Chile). — Se ha celebrado el Premio Motociclista que ha resultado una de las pruebas más interesantes de este año, en el que han participado muchas marcas y gran número de corredores. En la primera carrera, para máquinas de 125 c. c., J. Fernández y J. Arutt, ambos pilotando una Montesa de fabricación española, han logrado los dos primeros puestos de la clasificación.

San Antonio (Chile). — Un éxito de participación ha constituído la prueba que bajo el patrocinio de la Federación Motociclista Chilena y de la revista «Sobre Ruedas», se ha celebrado en el circuito de esta población. En la serie de 125 c. c., se impuso desde un principio y resultó vencedor el corredor Hugo Carbonell, sobre motocicleta Montesa.

Santiago de Chile. — En serios aprietos se han visto los organizadores de la prueba Circuito Lo-Saldes. La lluvia insistente que comenzó 36 horas antes de la fecha fijada por la Federación, produjo una alarma que por fortuna no pasó de ésto. De todos modos los dirigentes acordaron correr con o sin lluvia, pero llegado el día, el tiempo ha brindado la jornada deseada por todos los aficionados. Los mejores tiempos logrados en esta competición, pertenecen a los corredores G. Siré y J. Fernández, habiendo conseguido su victoria con la máquina de serie Montesa, de las importadas últimamente de España.

La opresión ideológica en Alemania Oriental

Para poder estudiar hay que comprometerse con el partido comunista

Berlín. — (FIEL). — El último instrumento de opresión sobre los intelectuales puesto a punto por las autoridades comunistas de Alemania oriental, lo constituye la promesa formal que los jóvenes deben firmar si quieren ingresar en la Universidad. Una copia del documento, enviada a Alemania occidental por un estudiante revela que los estudiantes de la zona soviética deben comprometerse por escrito a "apoyar activamente en toda ocasión" la política del Gobierno de Alemania oriental y a "adquirir nociones, basadas en el materialismo dialéctico histórico", que, después de haber completado sus estudios, pondrán a disposición de nuestro Estado, obreros y de campesinos con el fin de acelerar la edificación del socialismo.

El documento incluye también el compromiso de trabajar en la "construcción socialista de la industria y de la agricultura" durante los estudios, a prestar servicios "lealmente" en las fuerzas armadas y a trabajar durante tres años, en la localidad designada por las autoridades, después de la terminación de sus estudios universitarios.

Al juramento se une un apéndice típicamente policiaco, en el que el estudiante debe especificar los viajes realizados a Alemania oriental y los nombres y direcciones de los parientes con los que ha residido temporalmente.

Esta, como todas las medidas adoptadas recientemente para reforzar el control de las universidades y, en general, sobre las clases cultas, difícilmente podrá reducir el impresionante ritmo de fugas a Occidente de los intelectuales oprimidos por el régimen de Ulbricht.

La explotación del trabajo en los países comunistas

Viena.—(FIEL).—Más de una vez se ha señalado un cómodo sistema instaurado por las autoridades comunistas para conseguir mano de obra barata para las obras públicas y las faenas agrícolas. Lo que en cualquier país civilizado sería una explotación innoble, en los países comunistas se exalta como contribución "voluntaria" de la población llevada al entusiasmo por los mensajes del partido.

Recientemente, por ejemplo, "Esti Hirlap", de Budapest, ha informado que en 1958 los componentes de la organización comunista de la juventud han exigido en la capital trabajos por el valor de un millón de florines, siguiendo los consejos del distrito de "ahorrarás más de un millón de florines de salarios".

A mal tiempo... buenas mantas
Vendemos calidad y barato porque podemos. DAVID
Mayor, 238

CARTAS VIEJAS PARA EL HOMBRE NUEVO

"La apología de lo sencillo"

En aquel tiempo dijo Jesús a las turbas esta parábola: «Es semejante el reino de los cielos a un grano de mostaza, que, cogiéndolo un hombre, lo sembró en un campo, el cual es la más pequeña de todas las semillas; pero, creciendo, viene a ser la mayor de todas las legumbres y se hace árbol, de modo que vienen las aves del cielo y se posan en sus ramas».

Y añadió otra parábola: «El reino de los cielos se parece a la levadura que cogió una mujer y la mezcló con tres medidas de harina, hasta que toda la masa quedó fermentada».

Todas estas cosas dijo Jesús al pueblo en parábolas, sin las cuales no solía hablar, para que se cumpliera lo que había dicho el profeta: «Abriré mi boca con parábolas; publicaré cosas que han estado ocultas desde la creación del mundo».

(XXV DE PENTECOSTES)

—Tenemos ante nosotros, amigo mío, una sutil alabanza de la humildad y de la sencillez.

Está, en este retazo evangélico, plasmada la grandeza de lo pequeño; Dios quiso hacerlo usando de la parábola, para que las gentes le entendiesen, porque El mismo practicaba lo que de sus labios salía, y había una norma sencilla en su hablar, huyendo del boato de los argumentos y de los adornos retóricos, precisamente porque lo que buscaba Cristo era llegar a los corazones, a través de los entendimientos; hablaba Cristo sencillamente para las gentes sencillas, y así se confirmaba en su propia palabra lo que en sus enseñanzas propugnaba: la sencillez y la humildad, gérmenes de la grandeza y la gloria.

¿Puede existir, amigo mío, semilla más pequeña que un grano de mostaza?, ¿puede darse más grandeza y esplendor que el reino de los Cielos?, sin embargo Jesús compagina ambas realidades maravillosamente; no compara al reino de Dios, con una luz, con un resplandor, con algo grandioso o trascendental; lo compara con un grano de mostaza o con un pedazo de levadura.

El hombre retórico hubiera buceado para encontrar comparaciones fulgurantes y definitivas; Cristo buscó la más pequeña de las semillas y un pedazo de masa fermentada. Y las gentes le entendieron, y aquellas personas comprendieron a su manera lo que era el «reino de los cielos». Al mismo tiempo, el Maestro había perfilado una de las mejores lecciones de la grandeza de la sencillez, había rubricado una de las mejores apologías de lo pequeño y humilde, al comparar cosas mínimas y fútiles, al parecer, con la incuestionable grandeza del «reino de los Cielos».

Si una cosa tan exigua como es el grano de mostaza puede convertirse en frondoso árbol de ampulosas ramas, para que los pájaros y aves de cielo puedan posarse en ellas, y si además esta figura fué usada por Cristo mismo, no cabe duda que hay en la sencillez, en lo pequeño, en lo humilde, un germen de grandeza, de gloria y de triunfo, que tiene necesariamente que brillar muchas veces en esta vida y siempre en la otra.

Esta lección de Cristo no ha perdido actualidad y, tal vez ahora, como pocas veces, el hombre necesite de estas «inyecciones de sencillez», si es que verdaderamente desea ser «grande» y desea triunfar, en el auténtico y racional sentido de la palabra.—A. A. S.

VIDA RELIGIOSA

NTRA. SRA. DE LA CALLE.—Domingo XXV de Pentecostés. Misas a las medias desde las siete y media a doce y media inclusive.

A las ocho y media, misa de comunión para la asociación de Animas y comunión mensual para la asociación del Carmen.

A las diez y media, misa radiada para enfermos e impedidos.

Por la tarde, a las siete y media, misa vespertina y final de la novena de ánimas. Terminada la novena de ánimas se cantará la vigilia y después la procesión de regla de la asociación del Carmen correspondiente al mes de noviembre y el lunes día 17, a las nueve y media de la mañana, aniversario en sufragio de los fallecidos de la asociación del Carmen.

SAN PABLO.—Orden Tercera. Por ser tercer domingo de mes tienen sus cultos especiales los Terciarios de la Orden de Santo Domingo. Por la mañana, a las nueve, misa de comunión. Por la tarde, los actos ordinarios de Exposición, Rosario, sermón y la procesión del Santísimo.

A las seis y media de la tarde y en el salón de reuniones del convento tendrán la junta mensual todos los Terciarios, presidida por el P. Director de la Orden Tercera.

PADRES CARMELITAS DESCALZOS.—Fiesta del Santo Escapulario. Por la mañana, a las nueve, misa de comunión general. Por la tarde, a las siete y media, función eucarística, Rosario, sermón por el R. P. Gerardo del Niño Jesús, Director de la Cofradía del Carmen, procesión y Salve popular. Las misas se dirán a las ocho, nueve, once y doce. A las doce y media la catequesis para los niños.

JUVENTUD ANTONIANA.—Se hace saber a todos los socios de esta juventud, que mañana domingo, día 16, a las nueve y media horas, tendremos en la iglesia de Santa Clara, la misa de comunión mensual reglamentaria, a la que se encarece asistan, mostrando así interés por la buena marcha de la Asociación y cariño a nuestro Santo Doctor.

La Junta Directiva será a las veinte horas del martes día 18, en el domicilio de nuestro Rvdo. Director.

El Secretario

COFRADIA PENITENCIAL DE NUESTRO PADRE JESUS NAZARENO Y DE NUESTRA MADRE LA VIRGEN DE LA AMARGURA

Mañana domingo en nuestra Capilla celebrará esta Cofradía Penitencial su fiesta de Animas en sufragio de los Hermanos, Hermanas y Devotos fallecidos, con los cultos siguientes:

A las seis de la tarde. Rosario, Vigilia de Difuntos y solemne responso.

El lunes, a las once, Misa Solemne de Aniversario.

Por el presente anuncio invitamos y esperamos de todos los Hermanos, Hermanas y Devotas de esta Cofradía la asistencia a estos cultos dedicados a conmemorarles.—**La Junta de Gobierno.**

Deléitese con un buen libro
Pida las últimas novedades a
I. G. DIARIO - DIA
Mayor, 147 - PALENCIA

ECOS DEL OBISPADO

Circular del Excmo. y Rvdmo. señor Obispo sobre el «Día del Emigrante»

Amadísimos sacerdotes y fieles palentinos: Como sabéis, de años anteriores, la Santa Sede Apostólica ha dispuesto se celebre en todo el mundo católico el «Día del Emigrante», en la primera dominica de Adviento, que este año cae el día 30 de noviembre.

El movimiento emigratorio sigue en España, año tras año, desplazando a otros países miles y miles de compatriotas nuestros, que necesitan la ayuda generosa de los que nos quedamos en la Patria.

Es de todos conocido el volumen de personas que han sido favorecidas por la Comisión Episcopal de Migración desde el año último por el sistema de Reagrupación Familiar, que juntó numerosas mujeres con sus maridos emigrados y muchos miles de niños con sus padres.

Este importantísimo servicio favoreció también a muchas familias palentinas: en lo que va de año marcharon para América con el auxilio de la Delegación de la Comisión Episcopal mencionada, 32 personas; han sido localizadas para la oportuna reclamación otras 45 y están en trámite otros doce expedientes. Además se ayudó a cuatro que fueron para Francia y a otra que pasó a Bélgica.

La Santa Iglesia Católica, Madre solícita de todos sus hijos, viene desplegando en los últimos tiempos una extraordinaria actividad en favor de los emigrados, como lo prueban los Organismos internacionales, nacionales y diocesanos, las Asambleas celebradas en torno al problema de la Migración, como la de Vigo, el movimiento de las Oficinas para este servicio y la correspondencia que se recibe y envía en orden a la ayuda de los emigrantes.

En las cartas que dirige a la Comisión Episcopal la Jerarquía de otros países y en las comunicaciones de los Capellanes de Emigrantes, podemos observar la angustia que produce a los Prelados extranjeros la penuria de sacerdotes de habla española que están al servicio de la emigración del país de origen. No es solamente Hispanoamérica, a donde acudieron y acuden tantos miles de emigrantes cada año: en los mismos Estados Unidos de América del Norte sienten esta necesidad y hacen llamamientos apremiantes, alegando el número crecidísimo de extranjeros de habla española que trabajan en aquel país. Baste decir que en la Diócesis de Nueva York, la tercera parte de los fieles son de habla castellana.

De Alemania, de Bélgica y de Francia llegan constantemente peticiones del Clero español para atender a los compatriotas que allí tienen su domicilio o residencia habitual durante algunos meses.

Un grupo de obreros que trabajan en Francia decían al delegado nacional español de Migración: «O vienen ustedes a ayudarnos o nos echamos en brazos de los comunistas, que nos ofrecen todo: escuelas para nuestros hijos, colonias escolares, dispensarios, comedores, oficinas de colocación, etcétera».

El marxismo internacional y las sectas protestantes trabajan por aumentar sus adeptos con emigrados indigentes o enfermos, visitándoles y haciéndoles servicios u obsequios para envenenar sus almas con sus instrucciones de perversión o con libros, folletos y otros impresos en que se atacan los dogmas y las instituciones de la Iglesia. Tal es el caso que comprueba un capellán que, al visitar a un español enfermo, obs vó el paquetito de alimento y go sinas que el pastor protestante había dejado juntamente con u biblia y el de la joven enferma q se había internado en un Sanato con cargo a los fondos de una l gia masónica.

Por diversas relaciones con también un fenómeno general los emigrados: la disminución de propia personalidad, al verse ais dos y alejados del calor de los d dos y amigos y paisanos. En nislamiento surgen con frecuen movimientos hacia Dios, de quien tonces necesitan más íntima y s siblemente, estando favorablemen predispuestos para recibir y apro char la visita y las palabras de alie to y consuelo del sacerdote católi Y es entonces cuando más agra cen los servicios que los capellan de emigrados pueden prestarles y dulce compañía que les hace sen la presencia amorosa de la San Iglesia y un efluvio de la caridad sericordiosa de Cristo, que tales corros los envía y que los ha c vertido en representación de su vina Persona, al decir: lo que hic reis con estos mis hermanos, conm mismo lo hacéis.

Es la impresión favorable que perimentan los que preparan su je y se ven atendidos y socorri por las Delegaciones de Migración la que durante el viaje sienten y presan los que dejan su patria van a tierras desconocidas.

Como en los años precedentes, hortamos a todos nuestros amad sacerdotes, especialmente a los tienen cura de almas, a preparar celebración del «Día del Emigr te» en todas las parroquias en for que se logre una eficaz cooperac de los fieles, así en el orden esp tual como en el económico, ya unos y otros auxilios son necesari

Al efecto, disponemos lo que gue:

1.—Que se anuncie en todas iglesias el domingo, 23, la celeb ción del «Día del Emigrante» y colecta que ha de verificarse el y que en la homilía y catequesis hable a los adultos y a los niños este grave problema de la Iglesia de la sociedad española.

2.—Que donde haya extranjero advenedizos se les muestren se mientos de simpatía y cristiana lidaridad fraternal.

3.—Que el domingo, día 30, se rifique en todas las iglesias una LECTA especial con destino a ayuda económica a los emigrante que lo recolectado se envíe cua antes a la Secretaría del Obisp para remitirlo sin demora a las cinas de la Obra en Madrid y consiguiente aplicación, conform las instrucciones de la Santa S

Palencia, 15 de noviembre de 1

† JOSE, Obispo de Palen

A mal tiempo... buenas mantas
Vendemos a precios de fábri porque somos fabricantes. DAVI
Mayor, 238

Un abrigo femenino, bel y fino..., en
PALACIO DE LA MOD

BANCO CASTELLANO
FUNDADO EN 1900
Domicilio Central: Duque de la Victoria, 12
Agencia Urbana n.º 1: Paseo de Zorrilla, 11. **Valladolid**
Surcursales en:
Madrid, Palencia, Santander, Segovia y Zamora
Capital: 25.000.000 de pesetas, totalmente desembolsado. Reservas en 31 de diciembre de 1957; 30.250.000 pesetas.
CUENTAS CORRIENTES, CAJA DE AHORROS, DEPOSITOS EN CUSTODIA, CAJAS DE ALQUILER, NEGOCIACIONES, CREDITOS, GIROS
y toda clase de operaciones de Banca
Operaciones del Servicio Nacional del Trigo
(Aprobado por la D. G. de B. B. e I. con el n.º 2.161)

PIENSOS COMPUESTOS ULTA
HARINOSOS, GRANULOS Y NUCLEOS

Distribuidor exclusivo para Palencia y su Provincia
JOSE MARTIN GARCIA
Casado del Alisal, 45. Palencia. Teléfono 2163

He aquí el
BÉNÉDICTINE

BÉNÉDICTINE
DEPOSITO: Pasajes (Guipúzcoa)

IMPRESOS DE TODAS CLASES, EN I. G. DIARIO-DIA

Todos admiran la "Brio 91"
MODELO DEPORTIVO
MONTESA
La motocicleta española de prestigio internacional.

Adquiérala en la AGENCIA OFICIAL
AUTO-GARAJE EUROPA
Avda. Casado del Alisal, núm. 1. Teléfono 3235
PALENCIA

CM
CRISTALERIAS MANRIQUE
LUNA PULIDA CRISTAÑOLA
INSTALACIONES SECURIT
HORMIGON TRANSLUCIDO
TALLER DE MANUFACTURAS
DEPOSITARIOS DE LAS FAMOSAS PINTURAS LITOLUX
Ofrece a Vds. su nuevo establecimiento, donde le atenderemos con la máxima rapidez, en toda clase de instalaciones y repuesto a domicilio de rotura de cristales.
C. Alisal, 63 - Teléfono, 36-32 - PALENCIA

Distribuidor: **AUTO-REPUESTOS PALENCIA**
Burgos, 15 PALENCIA Teléfono 2313

MONTESA
La motocicleta española de prestigio internacional. Confirma su alta calidad, con las recientes victorias conseguidas en AMERICA
PREMIO DE RANCAGUA (Chile)
Clase 125 c. c.
PRIMERO: J. FERNANDEZ
CIRCUITO DE LO-SALDES (Chile)
Clase 125 c. c.
PRIMERO: G. SIRÉ
CIRCUITO SAN ANTONIO (Chile)
Clase 125 c. c.
PRIMERO: H. CARBONELL
Todos sobre
"MONTESA BRIO 91"
Distribuidor para Palencia y Provincia: **AUTO GARAJE EUROPA**
Avenida Casado del Alisal, núms. 1 y 3. Teléfono 32-35

M.C.D.2022

Recuerdos viejos

HACE 50 AÑOS

NOTICIAS DEL DIA 16 DE NOVIEMBRE DE 1908

ENCAUZAMIENTO DEL VALLARNA.—La "Gaceta" publica la siguiente disposición: Ministerio de Fomento: Dirección General de Obras Públicas.—Servicio Central Hidráulico.—Vista la instancia de los representantes de los pueblos de Villaherreros, Villadiezma, Santillana de Campos, Las Cabañas, Osornillo, Lantadilla, Itero de la Vega y Osorno, de la provincia de Palencia, en solicitud de que se realicen los estudios y obras de encauzamiento del río Vallarna, para regularizar su curso y evitar con ello los daños que causa en dichos términos municipales, esta Dirección General, de acuerdo con lo propuesto por el Servicio Central Hidráulico, ha resuelto disponer que por la Dirección del Duero, se incluya el estudio solicitado en el plan del próximo año.—El Director General: Abilio Calderón».

ELECCION DE DIPUTADO.—Ayer se celebró en esta capital la elección parcial de un diputado a Cortes por el distrito, cargo que quedó vacante, al ser designado el señor Calderón para desempeñar el de director de Obras Públicas.

El único candidato que se presentaba, era el propio señor Calderón, el cual fué votado por unanimidad.

El jueves próximo se celebrará el escrutinio general de la elección y la proclamación del nuevo candidato.

VISITA AL CEMENTERIO.—Ayer se verificó en esta ciudad la visita anual del Cementerio, concurriendo numeroso público, tanto por la mañana como por la tarde.

Los panteones se hallaban adornados con coronas de flores y blandones, según costumbre tradicional.

A las tres y media de la tarde, se cantaron solemnes responsos en la capilla del Camposanto, verificándose la procesión.

En la mañana de hoy se ha celebrado la función de Animas en la iglesia parroquial de Nuestra Señora de la Calle.

ARRIENDO DE PASTOS.—La subasta celebrada hoy en la Casa Consistorial, para el arriendo de los pastos del Monte el Viejo, ha sido adjudicada a don Zacarías Meneses, en el tipo de 2.418,75 pesetas.

La de arriendo de caza del mismo monte, fué declarada desierta, por falta de licitadores.

EL TIEMPO.—Tenemos el mismo temporal de nieblas cerradas y húmedas. El campo progresa rápidamente y las labores se ejecutan con actividad. Los labradores están muy satisfechos al ver que no se ha perdido un solo grano de lo sembrado.

Con relación a precios de cereales se sigue lo mismo que en los pasados días, pagándose hoy la fanega de trigo a 48.50 reales las 92 libras.

El centeno se paga a 36 reales la fanega de 90 libras y la cebada a 25.50 las 70.

TERMINA EL CONGRESO DE MUSICA.—Ha finalizado en Sevilla el Segundo Congreso de Música Sagrada, que, conforme a lo previsto, ha resultado sumamente interesante y brillante, tanto por la concurrencia de personalidades como por las conclusiones adoptadas.

Las secciones nombradas para redactar las conclusiones del Congreso, han formulado, entre otras, las siguientes proposiciones:

Fomentar la asistencia del pueblo a los cultos parroquiales, haciéndoles participar del canto gregoriano y preferir en la música polifónica la más parecida al canto gregoriano.

Que la liturgia acepte las buenas obras de la música moderna.

Recomendar las composiciones sencillas, pero de buen gusto.

Que los cantores se hallen ocultos en el coro.

Formar un cancionero popular religioso, nombrando cada diócesis una persona entendida que haga la colección.

Recomendar los métodos gregorianos, declarando obligatoria la edición típica del Graduate.

Reconocer que es conveniente para los cantores gregorianos la forma manual para facilitar su propagación y que puedan tomar parte en los cantos todos los asistentes al coro.

Reconocer también el mérito paleográfico de los cantorales que existen en las Catedrales, conservándolos como joyas.

Ratificar los acuerdos del Congreso de Valladolid sobre la música orgánica e instrumental.

Situar los órganos en alto, cerca de los cantores.

Ajustar el conjunto de la música al "Motu Proprio" del Papa.

Recomendar la publicación de una revista musical.

Y excitar a los escritores católicos que hagan composiciones para que las canten los niños y formar una «Schola cantorum» en todas las parroquias.

Dietario

Domingo 16 de Noviembre de 1958

SANTORAL. — XXV de Pentecostés. (VI de Epifanía). Nuestra Señora de la Divina Providencia.—Santos: Gertrudis, virgen; Rufino, Marcos, Valerio, Elpidio, Marcelo, Eustoquio, mártires; Edmundo, Fidencio, Euquerio, obispos; Otmaro, abad. (Misa: Del Domingo XXV de Pentecostés. Color: Verde).

Sale el sol a las 7'2 horas y se pone a las 16'58 horas. Cuarto creciente, el día 18.

REFRAN: Si en noviembre truena, la futura cosecha será buena.

EL TIEMPO EN PALENCIA

Barómetro: A las 18 horas de ayer, 700'3; a las ocho horas de hoy, 701'1. — Temperaturas: Máxima de ayer, 7'6; mínima de hoy, 4'6. — Dirección del viento: A las 18 horas de ayer, NE; a las ocho horas de hoy, medad relativa media, 81 por 100.

PLUMAS ESTILOGRAFICAS DE LAS MEJORES MARCAS, EN I. G. DIARIO-DIA

EFEMERIDES. — 1632: Batalla de Lutzen donde muere Gustavo Adolfo. —1717: Nace el filósofo O'Alembert. —1880: Las Cortes eligen a Amadeo de Saboya. — 1887: Nace el cabo Noval.

A mal tiempo... buenas mantas
Las mejores mantas y más baratas las de DAVID
Compre en DAVID y ahorrará dinero
Mayor, 238

Primera conferencia del ciclo organizado por el "Club de Amigos de Alemania"

Disertó brillantemente sobre "Emigración de los refugiados alemanes a Sur-América" don Luwdwig Post

En el "Club de Amigos de Alemania" tuvo lugar en la noche de ayer, la brillante inauguración de su ciclo de conferencias, organizadas por dicho centro, como complemento al programa general de actos culturales establecidos en beneficio de sus socios y simpatizantes.

Ocupó la tribuna pública en esta primera disertación del ciclo, don Ludwig Post, director de la A. I. C. A. I. (Asociación Intercontinental de Colonización Agraria y de Industria), quien pronunció una interesante conferencia, sobre el tema "Emigración de los refugiados alemanes a Sur-América". El señor Post hizo una documentada exposición de este movimiento emigratorio y de las peculiaridades nacidas y derivadas del mismo, resultando, por todo ello, la disertación una interesante documentación para los asistentes, que hicieron objeto al orador, al final de su intervención, de muchos aplausos y felicitaciones.

Presidió el acto el presidente del Club, doctor don Julio Aguado Matorras y junta directiva del mismo, asistiendo bastante público, integrado, en su mayoría, por socios y simpatizantes de la entidad.

La vida en la Región

La Diputación Provincial de Zamora ha nombrado hijo adoptivo de la provincia a S. E. el Jefe del Estado

En Ponferrada se han cometido estos días dos robos que han indignado a la opinión pública

AVILA

SIGUIERON EN OTRO COCHE.—Los ocupantes del automóvil de matrícula portuguesa DD-6935, que volcó entre los términos municipales de Berrocalejo de Aragona y Mediana de Voltoya, se han presentado ayer tarde en Avila para hacer las gestiones de recuperación del coche. Son don Manuel Rodríguez Dias, conductor y propietario y don José Ramos Piris, ambos naturales de Fois (Lisboa), los cuales abandonaron el coche después de ocurrido el accidente, por cuyo motivo se desconocía su identidad.

Manifestaron que después del vuelco, del que salieron ilesos, se trasladaron en otro turismo a Madrid.

LEON

ROBAN LOS CEPILLOS. — En la oleada de robos que vienen sucediéndose en Ponferrada, se han registrado dos en estos días que han levantado la indignación popular.

En uno de ellos, los rateros se han apoderado de una chaqueta vieja y dos sacos que usaba por cama, en un gallinero medio derruido, que es su cobijo, Guillermo, el popular «Ferrol», que en Ponferrada reparte el «Diario de Leon». La situación económica de este pobre hombre es fácilmente imaginable, dado el estado en que vive.

Otro de los robos ha sido el de que todos los cepillos de la Basílica de Nuestra Señora de la Encina, Patrona de la ciudad, han sido violentados y desprovistos de su total contenido. Algunos de estos cepillos, son de gran tamaño y fortaleza, debido a su antigüedad y ha sido necesario llegar a serrar algunas rejas para el sacrílego propósito.

SEGOVIA

PENSANDO EN LA NIEVE.—Ante la proximidad del invierno y consecuentemente de los temporales de nieve propios de dicha época, el Ayuntamiento de Segovia hace público el aviso de que recuerda a todos los propietarios de inmuebles del término municipal la obligación en que se encuentran de limpiar la nieve de las aceras de sus fachadas, antes de las nueve de la mañana, en evitación de las sanciones que el incumplimiento de esta obligación puede acarrearles.

VALLADOLID

CENTRAL LECHERA. — Se ha puesto en práctica con carácter general el servicio de abastecimiento de leche al vecindario a través de la nueva Central Lechera. El establecimiento de numerosos puestos de venta hizo que el nuevo servicio cumpliera con perfecta regularidad la doble misión de la venta en los puestos y el reparto a domicilio.

El producto llega al público dentro de precintados envases de cristal, con absoluta pureza.

SANTANDER

EN PLENO INVIERNO. — Ha nevado en los montes inmediatos y en la ciudad llovió ininterrumpidamente durante cuatro días. El embalse del pantano del Ebro aumentó en esos cuatro días, 22 millones de metros cúbicos.

ZAMORA

EL CAUDILLO, HIJO ADOPTIVO DE LA PROVINCIA.—En reunión extraordinaria, celebrada por la Diputación Provincial de Zamora, se han adoptado, entre otros, el acuerdo de designar hijo adoptivo de la provincia, a Su Excelencia el Jefe del Estado. Se consignó también en acta la satisfacción por la elección del nuevo Papa.

En la sesión fué aprobado el presupuesto de la Corporación Provincial para 1959, que se eleva a casi 30 millones de pesetas. De ellos, se destinan nueve millones a la Beneficencia Provincial y se crea una consignación nueva de 200.000 pesetas para fomento de la ganadería y la agricultura.

También han sido incrementadas, con relación a los presupuestos anteriores, las consignaciones para subvenciones deportivas y en las destinadas a Semana Santa y Bellas Artes.

300 PLAZAS SIN TITULO CON MAS DE 18.000 Ptas.

anuales en el Cuerpo de Policía Armada y de Tráfico. Solo varones. 21-30 años. Programa sencillísimo. Instancias, sin documentos, hasta el 22 de Noviembre. Pueden tomar parte en la oposición los que no tengan carnet de conducir y los que tengan carnet de conducir. Exámenes en Burgos y otras capitales. Clases orales y por correspondencia. Pida urgentemente programa gratuito con modelo de instancia, acompañando franqueo de 0,80 pesetas a la
ACADEMIA CABALLERO, CALLE SANTA BARBARA, 4.—MADRID

TRANSPORTES POSADAS
Servicio regular urgente de paquetería y tonelaje a
BARCELONA - BILBAO - VITORIA
Máxima garantía
PALENCIA: Plaza Benito Lewin, 1. Teléfono 2463
BILBAO: Huertas de la Villa, 13. Teléfono 45147
VITORIA: Calle Santiago, 10. Teléfono 2768

BOLSA Y FINANZAS

BREVE RESUMEN DE LA SEMANA BURSATIL

Información facilitada por el BANCO DE BILBAO

Nuevamente ha vuelto a arrugar el entrecejo la Bolsa, sin que tengan justificación aquellas vertiginosas subidas ni estas bajas profundas que vienen experimentando los cambios. Hubo mucha prisa en comprar y hay ahora también prisa en vender y así el cierre de la semana presenta bajas en casi todos los valores, con contadísimas excepciones.

Los Bancos, con la sola excepción del Banco de España, que mejora un duro, han reflejado todos pérdidas bastante apreciables.

El corro eléctrico, el más movido de todos, no ha tenido excepciones, dando unas pérdidas de 18, 16 y 15 enteros.

Por el mismo orden siguen los restantes grupos, destacando de entre todos la Telefónica, con 39 duros y Urbis, con 38, aun cuando éste cortó el viernes el cupón de dividendo.

Al final de la jornada de cierre seguía la Bolsa mostrando igual cariz, sin que los débiles síntomas recuperativos con que empezó esta sesión tomaran cuerpo y cambiándose, como decimos, en nuevas bajas en las cotizaciones.

BOLSA DE MADRID
Cotizaciones

	7-11	14-11	Drs.
BANCOS			
España	665	666	+ 1
C. Industrial	222	199	— 23
Exterior	402	380	— 22
Central	634	622	— 12
Banesto	899	888	— 11
Hispano	595	580	— 15
Rural	290	290	=
Popular	480	475	— 5
ELCETRICAS			
H. Española	331	329	— 2
Cantábrico	194	187	— 7
Nansa	170	154	— 16
Sil	223	210	— 13
Sevillana	163	156	— 7
Madrileña	215	207	— 8
FECSA	247	232	— 15
Fenosa	206	195	— 11
Leonesas	197	195	— 2
Chorro	155	146	— 9
R. Zaragoza	174	156	— 18
SIDEROMETALURGICAS			
A. FF. CC.	547	530	— 17
M. y Cons.	222	200	— 22
Metálicas M.	98	91	— 7
Seat	355	349	— 6
Fasa	529	519	— 10
MINERAS			
D.-Felguera	306	293	— 13
Rif	730	707	— 23
Guindos	235	215	— 20
Ponferrada	875	860	— 15
QUIMICAS			
Explosivos	341	327	— 14
Petróleos	668	650	— 18
H.-Nitro	182	173	— 9
Q. Canarias	435	435	=
CONS. E INMOBILIARIAS			
Drag. y Cons.	214	205	— 9
P. del Ebro	115	111	— 4
U. Metrop.	575	550	— 25
I. Metrop.	186	172	— 14
Alcázar	110	101	= 9
Urbis	200	162	— 38
Ceisa	115	115	=
Cantabria	120	111	— 9
Valleherm.	170	165	— 5
ALIMENTACION			
Ebro	600	600	=
El Aguila	530	528	— 2
Azucarera	232	224	— 8
TEXTILES			
Fefasa	265	254	— 11
Sniace	405	402	— 3
VARIAS			
Campsa	215	208	— 7
Tabacalera	190	182	— 8
Telefónicas	275	236	— 39
Marconi	118	113	— 5
Transmed.	200	200	=
M. Madrid	175	168	— 7
Unión-Fénix	4.550	4.925	+ 375
Hidrocivil	150	145	— 5
Nicas	200	207	+ 7
A. Ibérico	155	155	=

BOLSA DE BILBAO
Cotizaciones

	7-11	14-11	Drs.
BANCOS			
B. de Bilbao	890	860	— 30
B. de Vizcaya	850	820	— 30
NAVEGACION			
Navegación	825	825	=
Nervión	4.700	3.900	— 800
N. Aznar	1.900	2.075	+ 175
N. Bilbaína	1.250	1.320	+ 70
Vascongada	1.635	1.600	— 35
QUIMICAS			
P. Española	420	412'5	— 7'5
Sefanitro	345	330	— 15
Siga	190	175	— 15
Unquinesa	322'5	310	— 12'5
Resinera	175	180	+ 5
Nicas	215	200	— 15
VARIAS			
A. y Cio.	98	95	— 3
Vascongados	142	143	+ 1
S. Menera O.	230	227'5	— 2'5
S. Menera P.	301	290	— 11
SIDEROMETALURGICAS			
A. Hornos	301'5	295	— 6'5
B. Wilcox	570	547'5	— 22'5
Basconia	860	825	— 35
Echevarría	600	600	=
Euskalduna	315	305	— 10
Mendragón	785	785	=
S. Bárbara	195	191	— 4
ELECTRICAS			
Iberduero O.	318	311'5	— 6'5
Iberduero P.	315	304	— 11
Iberduero N.	298	291	— 7
Iber. N. L.	288	282'5	— 5'5
I. N. S. L.	1.050	1.035	— 15
Viesgo	237	227	— 10
R. Zaragoza	170	158	— 12

BANCO DE SANTANDER
Fundado en 1857
Banca - Cambio - Bolsa
Caja de Ahorros
Mayor Pral., 70. PALENCIA

DOCTOR LEDO
ENFERMEDADES DE LA PIEL
Consulta de 9 a 1
Núñez de Arce, 4. Telf., 2545
VALLADOLID

LETRAS DE LUTO

A la avanzada edad de 85 años, y tras recibir los Auxilios Espirituales, descansó en la Paz del Señor, en Población de Campos, don Modesto Miguel Angulo. Su muerte ha sido muy sentida, pues el finado contaba con muchos aprecios en aquella población, donde, a través de su dilatada vida, había dado patentes muestras de su laboriosidad, hombría de bien y espíritu abierto y cordial.

Testimoniamos nuestro pésame a su desconsolada esposa, doña Luciana de la Fuente; hijos don Lorenzo, y doña Virgilia Miguel Antolínez y don Filiberto y doña Angeles Miguel de la Fuente; hijo político y demás familia.

—En Carrión de los Condes ha entregado su alma a Dios a los 81 años de edad, don Laurentino Ortega Redondo. El finado, sustituto jubilado del Sr. Registrador de la Propiedad de aquella ciudad, se granjeó el aprecio y simpatías generales, por su caballerosidad y afable trato.

Expresamos nuestra condolencia a sus apenados hijos, doña Julia, doña María, doña Trinidad, don José María, don Julio, Sor María Belén, don Eugenio, doña Victorina y doña María Concepción Ortega Balbás, hijos políticos, nietos, bisnietos y demás parientes.

¿TRINCHERAS DE MODA?
las de
PALACIO DE LA MODA

BANCO DE BILBAO
Banca. — Operaciones de Bolsa. — Pago de negociables de trigo
Mayor Pral., 113. — PALENCIA

anuncios por palabras

Alquileres

ALQUILASE local. Estrada, 6.

SE DESEA piso o dos habitaciones con derecho a cocina, para dos hermanos. Pagaría hasta 600 pesetas. Informes en esta Administración.

EN PALENCIA arriendo amplios locales. Tratar personalmente.. Ortega. Valentín Ortega, 19.

Automóviles

SE VENDE coche Opel, 9 HP., en buen estado de funcionamiento o también se cambia por camioneta D. K. W. Bustillo de la Vega. Isaac de Prado.

VENDO por adjudicación camiones gasoil Mercedes 8 toneladas, Ford F. 6 toneladas, toda prueba. Para tratar, en Palencia, Teléfono 2253, en Buenavista. Transportes Marcos.

BALLESTAS Fecul, coches, camiones, remolques. Calle Villanubla, 5. (Puente Mayor). Teléfono, 1975. Valladolid.

OPEL turismo 12 H. P., perfecto estado. Vendo toda prueba. Talleres Rodero. Carrión de los Condes.

Compras

PALOMINA, compro pagando altos precios. Don Félix Pedroche Andrés. Lista Correos. Valladolid.

COMPRO puertas traseras de hierro. Razón Mayor, 212. Pescadería.

Enseñanzas

ACADEMIA Julita, corte parisién; sistema Mañas. Mayor, 197, primero. Palencia.

Fincas

SE VENDE casa en Villamuriel, en lo más céntrico del pueblo, propia para cualquier industria, con facilidades de pago. Ricardo Diez.

VENDO casa, piso libre. Mayor, 179; otra piso libre. Ciudad Universitaria, 13; facilidades. Félix Casas.

VENDO chalet. Paseo del Otero, 34. Gerardo Bores.

Ganados y aves

POR DEJAR labranza se venden dos machos y una mula de 12, 7, 5 años, respectivamente. Gregorio Tapia. Itero de la Vega.

VENDO mula y macho, seis siete años, uno cinco dedos. Maximino Gutiérrez. Ampudia.

VENDO un ganado a elegir entre tres y potro lechar. Severino Abia. Villalobón.

SE VENDEN 18 sobre-borras. Pantaleón Alvarez. Perales.

VENDO cien ovejas y treinta corderas. Viuda de Andrés Castrillo. Villanueva del Río.

VENDO macho 8 años, 7 dedos. Autilla del Pino. Clemente Ovejero.

VENDO mula a elegir entre dos. Autilla. Gregorio Abril.

VAQUEROS: Para terneros y vacas, piensos compuestos SANDERS. Concesionario, Benigno Martín "Cereales". Manuel Rivera, número, 5.

VENDO cerdos al destete. Calle Tenerife. Cristo del Otero, núm. 3.

SE VENDEN 11 cerdos de siete semanas. Tratar, con Alejandro Mediavilla. Piña de Campos.

VENDO mula media edad. Villaumbrales. Aragón.

VENDO 120 ovejas todas edades. Capillas. Angel Gago.

VENDO un burro seis años. Autilla del Pino. Sr. Abril.

SE VENDEN cerdos al destete. Benjamín Muro. Villamartín.

SE VENDEN 90 ovejas de primero, segundo y tercer parto. Melchor Blanco. Gañinas de la Vega.

POR DEJAR labranza se vende un par de machos, cinco y seis años. Eugenio Ibáñez. Villasabariego.

GANADEROS: Pata cerdos de cría y engorde, piensos compuestos SANDERS. Concesionario, Benigno Martín "Cereales". Manuel Rivera, número, 5.

"GALLIOL". Defiende de enfermedades a su gallinero y aumenta la puesta. Farmacias y Droguerías.

ATENCION: Ganaderos, vendo 25 ratinos para engordar y 5 terrenos de 2 a 3 años. Echevarría. Saldaña.

PATITAS Khaki-Campbell de descendencia holandesa vendo, de uno y cuarenta días. Haga hoy mismo su pedido, que serviré por riguroso turno. Granja Pati-Avícola "Maru". Grajal (León).

VENDO 40 ovejas paridas, 50 pariendo. Facilidades de venta. Vicente Marcos. Teléfono, 79. Carrión.

VENDO 60 borras, 10 ovejas. Esteban Barreda. Villaeles de Valdavia.

AVICULTOR: Para tus pollitos y ponedoras, piensos compuestos SANDERS. Concesionario, Benigno Martín "Cereales". Manuel Rivera, número, 5.

VENDO 25 ovejas de vida, 30 corderas. Victorino Diez. Moslares de la Vega.

VENDO 26 ovejas, 1 carnero y 13 corderas. Castrillo de Villavega. Basilio Mañero.

VENDO pollas Leghort blancas. Camino Torrecilla. Florentina Bores.

VENDO 10 ovejas. Feliciano del Río. Robladillo.

VENDO una vaca a elegir entre dos, dando 25 y 15 litros, dos novillas de año y dos novillos de año. Moisés. Castromocho.

VENDO 46 ovejas. Santillana de Campos. Angel Prieto.

VENDO seis cabras, cubiertas; en Valdeolmillos. Simón Vargas.

VENDO 13 corderas. Viuda de Félix Fuente. Olea de Boedo.

VENDO 80 ovejas jóvenes, pariendo. San Cebrián de Campos. Leonor López.

VENDO cuatro yeguas metidas en parada, un macho treinteno y dos mulas de cuatro años y cerradas. Para tratar Villanueva del Rebollar. Cacharro.

VENDO dos vacas dando leche y un novillos de veinte meses. Félix Dujo. Ledigos de la Cueza.

VENDEMOS vacas y novillas superiores, recién paridas y abocadas a parir, a elegir entre treinta. La Palentina. Villamuriel de Cerrato.

Maquinaria y Reparaciones

SEMBRADORAS de botas y ballestas, cubresemillas, rastras, arrobaderas, abonadoras. Almacenes maquinaria Ortega y Ortiz de Zárate.

SEMBRADORAS, gradas de ballesta, arados, repuestos. Almacenes de maquinaria. Sobrinos de Fidel Diego, S. R. C. Palencia.

SEMBRADORAS para caballerías y tractor. Distribuidoras de abonos de platillos y cadenas. Bisurcos, trisurcos, gradas, rodillos, arrobaderas y rastras. Husillos para lagar, bombas trasiego y mangueras. Almacenes Pinacho.

DISTRIBUIDORAS de abonos de platillos, para tractor y caballería, diferentes anchos de labor y reparto perfecto de minerales, con ruedas metálicas y neumáticas. Tejeda y Compañía S. L. Palencia.

SE VENDE máquina serrar madera con su carnet, en Osorno. Razón, Martín Calleja, 15. Palencia.

MAQUINAS tejer punto "JUCA", eléctricas, automáticas y manuales. Lo más moderno, Sacón, netier, tramado cenefas. Enseñanza gratuita. Rematadoras y devanadoras eléctricas, garantizadas. Casa Esteban. Talleres: General Franco, 59. Zaragoza.

MAQUINAS punto patente italiana, todos modelos, mano motor, Facón-Metier, tramador Jacquard. Rematadoras tres hilos. Enseñanza domicilio. Muchas facilidades. Consúltenos. Imperio. Montera, 32. Madrid.

MAQUINAS tejer géneros punto, modernísimas, hacen punto cruz, cenefas, tramador listado horizontal y vertical. Rematadoras. Bobinadoras. Grandes facilidades. Bumar. Pozas, 6. Madrid.

Trabajo

SE NECESITAN aprendizas de modista. Informes, Doctor Cajal, 2, primero.

SE PRECISAN CHICAS de 14 a 25 años Galletas Fontaneda

SE NECESITA pastor facilitándole vivienda, en Osorno. Mariano González.

REPRESENTANTES-viajantes necesitamos. Diríjanse al Apartado 148. Valencia.

NECESITO chica de servicio bien impuesta e informada, buen sueldo, poca familia, pueblo importante. Dirigirse a esta Administración.

SE NECESITA niñera. Informes en esta Administración.

DARIA trabajo a tractor temporada. Informes Administración.

SE OFRECE tractorista con carnet de segunda. Justo Miguel. Calzada de los Molinos.

Transportes

TRANSPORTES a toda España, llevará sus encargos por camión. Comercial Terrestre Marítima. Alfonso VIII, 7. Teléfono 2841.

Traspasos

TRASPASO bar con taquilla de coches línea. Informes, Estrada, 22.

OCASION, se traspasa tienda ultramarinos, frutería, bien situado o local amplio, adaptado cualquier negocio, bien situado. Razón, Banca Murillo, 12. Rogaciano Cantero.

TRASPASO fábrica de gaseosas por enfermedad. Angel Hervás. Villoldo.

TRASPASO local almacén económico, próximo calle Mayor Pasaderas. Informes, Administración.

SE TRASPASA negocio, grandes rendimientos y locales céntricos con oficina y teléfono, cualquier industria. Informes Administración.

Varios

"TELLITA". Tubos, depósitos, placas para tejados. Materiales de construcción "La Hortensia".

FRIGORIFICOS, neveras, heladoras, termos. Ferretería Isasmendi-Madrigal.

VENDO cinco vacas, lote alfalfa, dos carros y un caballo. Emiliano Santos. Carretera La Treinta.

TIROS artillería y mantas militar usadas. Guarnicionería Marín. Plaza Mayor, Frente La Carrionesa.

COCINAS esmaltadas y negras, eléctricas y mixtas, calidades y precios. Almacenes Grajal. Martínez de Azcoitia, 15.

RADIORTIZ, vende, compra, cambia, repara, todas marcas radio. Alar.

AZULEJOS colores. Materiales de construcción. Curieses. Manuel Rivera, 2.

Vehículos

SE VENDE un tractor de gasolina y mezcla petróleo, marca internacional Deering-Farmax H, potencia 22 HP., polea. Paredes de Nava. Dionisio Villagrá.

VENDO moto Lanct, Santiago, 22. Tratar, 6 a 9 tarde.

VENDO carro de mulas seminuevo. Heraclio Blanco. Espinosa de Villagonzalo.

VENDO tractor Fordson, 35 caballos, gas-oil. David Alcalde. Hijosa de Boedo.

Ventas

COMEDOR y coche niño. Casas Hogar, 9, tercero.

SE VENDEN 300 toneladas de leña de pino Albar en Puente Duero. Ofertas al apartado núm. 165. Valladolid.

VENDO remolacha forrajera. Afrodisio Abia. Arenillas San Pelayo.

SE VENDEN portones, Obispo Fonseca, núm. 5, tienda.

SE VENDE ganado de ovejas muy seleccionado y alfalfa empacada. Informará, don Ambrosio Nevares. Carrión.

HOJA de remolacha de trece obradas, véndese, próximo Palencia. Razón, Mayor, 120, tercero.

CARPINTEROS, ebanistas: Vendo comedor, seis sillas, dos trincheros, sala seis sillas, dos sillones, un sofá. Todo buen estado. Precio, 5.000 pesetas. Plaza Mayor, 12, primero.

VENDO remolacha forrajera. Angel Abad. Castrillo de Villavega.

VENDO 4.000 kilos de muelas y veza, y 15.000 de remolacha forrajera. Ismael Alonso. Población de Soto.

SE VENDE comedor, cuarto de estar, varios muebles. Berruguete número 1, 1.º

Lea todas las semanas nuestro "SUPLEMENTO AGRICOLA"

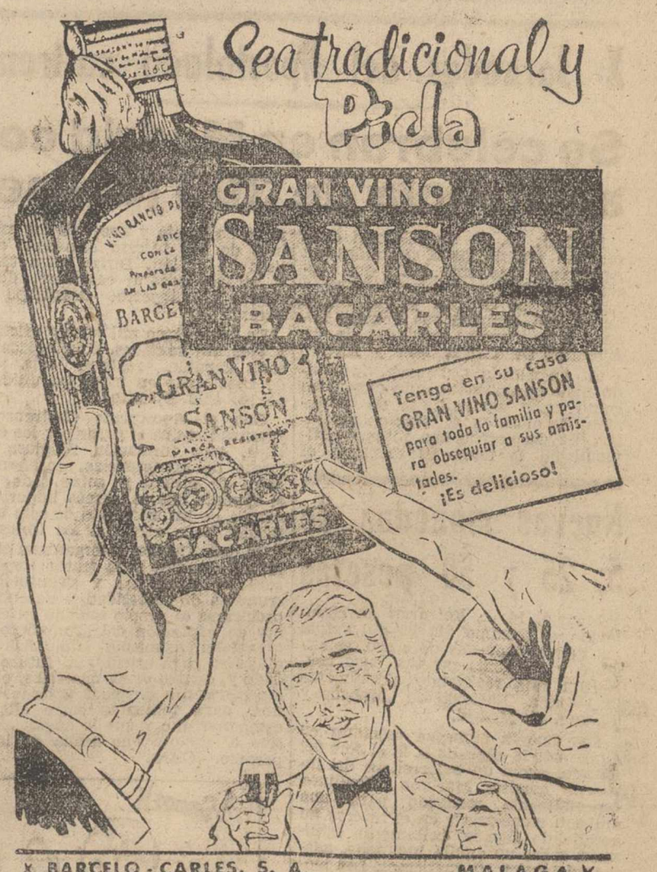

IMPORTANTE COMPAÑIA SUIZA DE SEGUROS
DESEA NOMBRAR AGENTES EN LAS PRINCIPALES LOCALIDADES DE LA PROVINCIA DE PALENCIA, EXCEPTO LA CAPITAL. DIRIGIRSE POR ESCRITO A: SEGUROS, APARTADO 40 SANTANDER

M.C.D.2022

apuntes madrileños

Exposición-homenaje en Bellas Artes a Francisco Llorens

D. José Francés dedica un recuerdo emocionado al inolvidable paisajista

Madrid ha sido definitiva y rotundamente conquistada por el Arte. No hay ya día de la semana en que no tenga lugar aquí algún acto importante artísticamente, que acredite lo de prisa que se ha avanzado en el sendero de crear una conciencia colectiva que sepa responder con sensibilidad y entusiasmo a las manifestaciones culturales de la capital de España. Lugar de honor en esta corriente que pudiéramos llamar renacentista, ocupa la Pintura, ese arte noble y perdurable, tan íntimamente ligado a nosotros que me atrevería a asegurar que pudiera componerse una fiel y exacta reproducción de la Historia de España utilizando los más famosos lienzos de nuestros pintores, pues no en balde nuestra Patria ha dado al mundo varios de los genios más preclaros del arte pictórico de todas las épocas y todas las escuelas. Tal vez, porque, por una elemental característica de nuestra raza, se antepone a todo el sentimiento. Lo que consagra no son esas escuelas distintas, sino la convicción con que se siente y la energía con que se realiza. Lo que hará perdurable, por ejemplo, el nombre glorioso de Sorolla, entre tantos pintores impresionistas, pero anónimos, de nuestro tiempo, no es su condición de impresionistas, sino su propia intensidad de pintor.

Anoche mismo, tenían lugar en Madrid, varios actos destacados, en los que se rindió culto a la Pintura. Entre ellos, algunas exposiciones magníficas y una conferencia interesantísima, como suya, del ilustre crítico Camón Azaar. Principalmente, quiero resaltar el hecho que, a mi juicio, tiene mayor importancia artística y humana: el homenaje, que con motivo de la clausura de su notable exposición, en Bellas Artes, se rindió al inolvidable pintor de La Coruña, fallecido hace justamente diez años, Francisco Llorens.

No cabe duda que hay un estilo en todas las obras de los hombres influenciado y aún dictado por la tierra en que se ha nacido. Sus costumbres, su paisaje, su arte, su música. No puede ser igual una obra literaria de un andaluz, que sienta el embrujo de su Andalucía ensoñadora, que la honda, desnuda y recia del escritor castellano. En Pintura, amando a su Galicia natal como Francisco Llorens lo hacía, había que plasmarla en todos sus cuadros, animar luminosamente las incomparables costas gallegas y la emoción del atardecer en sus verdes valles. Interpretar, en suma, el alma y la vida de su tierra. Eso es lo que Llorens ha sabido hacer como nadie, y lo que mantiene perdurable e inequívoca su obra.

Al acontecimiento de anoche, que de tal puede catalogarse, acudió a la Sala de Exposiciones «Goya», del Círculo de Bellas Artes, todo el estado mayor de la Pintura, encabezado por el insigne maestro Alvarez de Sotomayor, director del Museo del Prado. Entre los numerosos asistentes se encontraba también el laureado pintor palentino, Germán Calvo.

Hubo, como es obligado en estos casos, varios discursos, entre ellos, de la hija del llorado artista. Por una curiosa circunstancia, me llamó la atención principalmente el que pronunció el ilustre y prestigioso escritor y periodista, don José Francés, que con esa elocuencia y emoción que sabe poner en sus palabras, dedicó un recuerdo a la memoria del gran paisajista, que con tanta fuerza supo sentir y reflejar la dulce belleza gallega. Mientras él hablaba, me vino a la memoria un artículo que el propio Francés publicó en «La Esfera», en 1924, y que he leído hace muy poco tiempo. En su comentario, el veterano novelista había tenido el rotundo acierto de escribir esta frase: «Cómo se parece Galicia a Llorens». Exactamente. Ahí estaba el secreto de su arte y el secreto de su triunfo.

Dicen que Llorens es un pintor impresionista. Por su época y sus características es probable que pueda ser referido a esa escuela. Pero no es el impresionismo la más fuerte nota de su obra, aunque su afición al paisaje le meta de lleno en ese común denominador. Llorens siente los paisajes que pinta, y les pinta precisamente porque les ama. Ningún pintor llegado de otras regiones podía haber captado la belleza de Galicia como él lo hizo a lo largo de su fecunda labor. Por eso, nada más justo que las emotivas palabras que el periodista gallego Ramón Otero Pedrayo escribió poco después de la muerte del notable pintor: «Galicia y el arte deben a Llorens una poderosa y delicada glosa del misterio del paisaje».

José Luis ALONSO ALMODOVAR

Medidas del Gobierno para asegurar el suministro de piensos a la cabaña nacional

Cien mil kilos de trigo desnaturalizado a disposición de los ganaderos

Madrid, 15. — El señor ministro de Agricultura, don Cirilo Cánovas, al recibir en la mañana de hoy a los informadores, amplió la referencia del Consejo de Ministros en torno a las medidas adoptadas por el Gobierno para asegurar el suministro de piensos a la cabaña nacional. A tal efecto, manifestó que el Consejo de Ministros, a su propuesta, adoptó el acuerdo de que por el S. N. del Trigo, se ponga a disposición de los ganaderos hasta un total de cien mil toneladas de trigo desnaturalizado, al precio de 4'20 pesetas kilo, en los almacenes de venta del Servicio, en paridad con el precio de las patatas de maíz que aquél viene entregando a los agricultores, con lo que, agregó el señor ministro se garantiza la alimentación de la cabaña, perturbada en las últimas semanas como consecuencia del régimen de sequía que sufre la Península.

Finalmente manifestó, que se había adoptado las medidas oportunas para que en la próxima semana se haga efectivo el suministro, empezando por las zonas más afectadas.

X Jornadas del Apostolado castrense

Se celebran en Madrid con asistencia de 300 jóvenes

Madrid, 15. — Se celebran estos días en Madrid las X Jornadas del Apostolado Castrense, a las que asisten 300 jóvenes que representan a los distintos Centros y que en la actualidad cumplen sus deberes militares en diversas unidades de los Ejércitos de Tierra, Mar y Aire.

El Apostolado Castrense, instituído hace aproximadamente doce años como rama especializada de la Acción Católica en el ambiente militar, ha desplegado una intensa actividad en la tarea de extender el reino de Cristo y hacer de los miembros de las fuerzas armadas, católicos de acción. Dirige estas tareas el vicario general castrense, doctor Alvaro Muñoyerro, Arzobispo de Eresso.

En total cinco mil jefes y oficiales, y diez mil soldados, distribuídos por toda España, realizan esta labor de apostolado en todas las unidades de los tres Ejércitos.

Con el Apostolado Castrense la juventud recibe al pasar por los cuarteles, una formación religiosa por medio de conferencias, enseñanzas, actos de piedad y sobre todo, con el ejemplo que es la más importante misión de los miembros de este apostolado, para atraer a los tibios.

En cada Centro, se organizan círculos de estudios para tratar tema de carácter espiritual y deontológico, cruzadas de moralidad y decencia y problemas al propio soldado en su labor de captación del compañero. Se organizan, asimismo, campañas premilitares para orientar al futuro soldado y, dentro de los cuarteles, otras, especialmente dirigidas a los veteranos, para fomentar entre ellos el compañerismo y que lo hagan extensivo al recluta que acaba de incorporarse.—Cifra.

Nuevas monedas de 5, 25 y 50 pesetas

Madrid, 14. — Entrarán en circulación el próximo día 22 del actual las nuevas monedas de cinco, veinticinco y cincuenta pesetas, cuya acuñación está realizando actualmente la Fábrica Nacional de Moneda y Timbre, de Madrid.

Las nuevas monedas ostentan en el anverso la efigie de S. E. el Jefe del Estado, según un bajorrelieve del inmortal escultor Mariano Benlliure, especialmente realizado para una emisión monetaria y en el reverso un escudo de España, bellamente estilizado, sobre un águila inclinada, además del valor en guarismos. Las monedas de veinticinco y de cincuenta pesetas ostentan asimismo, sobre el canto, las palabras: una, grande y libre.

OCASION

Por fallecimiento de don José Santamaría, se traspasa o vende la Ferretería que éste tenía en Prádanos de Ojeda

Desde el DOMINGO 16 NOVIEMBRE

TEATRO PRINCIPAL
PRESENTA

¡La obra insuperable y decisiva del cine de la emoción!

PARA MAYORES

En todas las sesiones de este día y sucesivos, se proyectará el NO-DO

MOSAICO PALENTINO

recientemente filmado y dedicado totalmente a PALENCIA Y SU PROVINCIA

Ha muerto Tyrone Power

Los últimos momentos del popular actor

(Viene de primera plana)

LOS ULTIMOS MOMENTOS DEL POPULAR ACTOR

Madrid, 15.—Tyrone Power, falleció alrededor de la una y cuarto. Llegó a los estudios Sevilla Films a las diez y media como de costumbre, después de los preparativos de maquillaje comenzó a rodar una escena de un duelo a daga con su hermano en la película, George Sanders. Poco antes de la una terminó la escena y se fué al camerino; sintió escalofríos, aunque no lo dió gran importancia. Estuvo con su maquillador a quien le invitó a una copa de coñac. Poco después a causa de las molestias que sufría, le visitó en su camerino el productor Ted Richmond. Entonces el gran actor empezó a sentir desmayos a causa de los cuales y viendo que la cosa era de alguna importancia el productor dispuso que se le llevaran en un coche al hospital americano.

Su estado era tan grave que el actor español de gran corpulencia, Antonio Sartorius, le lleva desmayado hasta el coche. Todo el equipo de la película impresionados, presenciaban estos momentos, entre ellos, naturalmente, su compañera de rodaje Gina Lollobrígida. Ya en el coche, acompañado del productor y del doctor Torroba, se dirigieron hacia el hospital, pero sin duda, ante la extrema gravedad del paciente el automóvil se detuvo ante el sanatorio Ruber, donde ingresó ya cadáver el gran actor Tyrone Power.

Estaba casado con Debbie Minardos desde enero de este año. Para el próximo año esperaba su primer hijo de este matrimonio.—Cifra.

LLEGA SU ESPOSA

Madrid, 15.—Debbie Minardos, la esposa del fallecido actor Tyrone Power, llegó al sanatorio a que fué conducido el cadáver de su esposo, a las 14'38 de la tarde. La acompañaba el director de la película en rodaje King Vidor.—Cifra.

EL CADAVER SERA TRASLADADO A CALIFORNIA

Madrid, 15.—A las 3,10 de la tarde salió del aposento donde se encuentra el cadáver de Tyrone Power, su esposa, Debbie Minardos. Poco antes había recibido el pésame del señor Covián, en nombre del jefe nacional del Sindicato del Espectáculo, señor Ballesteros.

Según información de última hora, el cadáver de Tyrone Power será trasladado a California (Estados Unidos).

La señora Minardos salió del sanatorio Ruber del brazo del asesor jurídico de la United Artist, don Gregorio Marañón Moya.—Cifra.

Se crea la comisión de investigación y coordinación de tributos

Palencia, incluida en la Zona quinta

Madrid, 15.—Se crea en la Dirección General de Tributos Especiales del Ministerio de Hacienda, la Comisión de Investigación y Coordinación, que asumirá las funciones que, según la Orden de 28 de noviembre de 1957, tenía asignado el Servicio Central de Investigación.

La Comisión estará integrada por el subdirector general de Tributos Especiales, los inspectores regionales y un inspector técnico de Timbre con destino en los Servicios Centrales, que actuará de secretario, según Orden de 11 del actual que inserta hoy el «Boletín Oficial del Estado».

Por Delegación permanente del director general presidirá el subdirector. Entre las funciones asignadas a los inspectores regionales figuran las de orientar, vigilar y coordinar la inspección y servicios provinciales del Timbre y demás tributos dependientes de la Dirección General; practicar visitas de investigación en unión de los inspectores de su zona e incluso fuera de ella. Y examinar los expedientes de investigación incoados en la provincia de su zona.

Para la organización regional se divide el territorio nacional, en las siete zonas siguientes:

Zona 1.—Provincia de Avila, Guadalajara, Madrid, Salamanca, Segovia y Soria.

Zona 2.—Provincias de Almería, Cádiz, Córdoba, Granada, Huelva, Málaga, Sevilla, Las Palmas y Santa Cruz de Tenerife.

Zona 3.—Provincias de Alicante, Baleares, Castellón, Murcia Teruel y Valencia.

Zona 4.—Provincias de Barcelona, Gerona, Lérida, Huesca, Tarragona y Zaragoza.

Zona 5.—Provincias de Alava, Burgos, Guipúzcoa, Logroño, Navarra, PALENCIA, Santander y Vizcaya.

Zona 6.—Provincias de La Coruña, León, Lugo, Orense, Oviedo, Pontevedra, Valladolid y Zamora.

Zona 7.—Provincias de Albacete, Badajoz, Cáceres, Ciudad Real, Cuenca, Jaén y Toledo.

En las zonas 1 y 4, el inspector regional, si pertenece a la plantilla de Madrid o Barcelona, respectivamente, asumirá al propio tiempo la jefatura provincial.—Cifra.

Biografía de Epifanio Ridruejo Botija

Epifanio Ridruejo Botija, nació en Soria, el 11 de junio de 1899. Hizo sus estudios en el Instituto General y Técnico de Burgos y en la Real Universidad de María Cristina de El Escorial.

Desde 1923 a 1928 desempeñó el cargo de director de la Compañía Eléctrica de Soria; desde 1926 a 1929, el de director de la Banca Ridruejo y desde 1931 a 1933, el de director general del Banco Exterior de España y del Centro Oficial de Contratación de Moneda.

En la actualidad ostenta los siguientes cargos: administrador delegado del Banco Español de Crédito, desde 1942, y antes director general del Banco, desde 1933; vicepresidente de la Compañía Telefónica Nacional de España y vicepresidente de la Compañía Española de Minas de Río Tinto. Es miembro del «Instituto Internacional d'etudes bancaires».

Está en posesión de la Gran Cruz del Mérito Civil; de la Encomienda con placa de Isabel la Católica y de la Gran Cruz de la Medahuia.

Berlín: momento de tensión entre occidentales y soviéticos

Varios camiones norteamericanos fueron detenidos por los soldados rusos

Berlín, 15. — Tres camiones estadounidenses han sido retenidos durante ocho horas y media por los soldados soviéticos cuando se dirigían de Berlín a la República federal alemana. Cuando se enteró del caso el comandante de las fuerzas americanas en Berlín, los vehículos fueron dejados regresar a Berlín.—Efe.

NUEVO INTENTO

Berlín, 15. — El Ejército norteamericano realizará un nuevo intento de enviar un convoy de camiones desde el Berlín Oeste a la Alemania Occidental, según se afirma en fuentes bien informadas de esta capital, donde se añade que Estados Unidos han rechazado la petición soviética para registrar los camiones norteamericanos.

Las autoridades soviéticas, en una medida que recuerda el comienzo del bloqueo de Berlín hace diez años, negaron ayer el paso a tres camiones del Ejército norteameriano que intentaban atravesar por la carretera fijada para ello, la zona soviética de Alemania, procedentes del Berlín occidental. Los camiones estuvieron detenidos en el límite fronterizo durante ocho horas y media y finalmente, fueron hechos regresar cuando los soldados que los conducían se negaron a permitir que los oficiales soviéticos los registrasen.

Por la noche, las autoridades norteamericanas presentaron una protesta verbal en el cuartel general del Ejército soviético en Berlín, haciendo constar que se negaban al pretendido derecho ruso a registrar sus camiones.

Fuentes berlinesas occidentales dicen esta mañana que el Ejército norteamericano tratará de probar las intenciones soviéticas intentando enviar un nuevo convoy procedente de Berlín a través de la carretera controlada por los comunistas.—Efe.

ZAPATOS Y TELEVISORES COMO INCENTIVO ELECTORAL

Berlín, 15. — Los dirigentes comunistas de la Alemania oriental han iniciado un sorprendente movimiento electoral tendente a conseguir una gran afluencia de votantes en las elecciones que se celebrarán mañana. A pesar de que solamente se presenta una candidatura y ésta es la oficial, los comunistas han prometido al electorado que en lo sucesivo habrá en Alemania oriental, más y mejores zapatos, mejores vestidos y mayor número de televisores.

Los comunistas han anunciado que se está a punto de firmar un acuerdo comercial de muchos millones con Checoeslovaquia para importar a la Alemania oriental mayor número de artículos de consumo y citan entre la lista de estas importaciones 20.000 aparatos de televisión, 20.000 lavadoras eléctricas, calzado, artículos de algodón, etc., etc.—Efe.

PERFIL DEL DIA

Vinculación médico-enfermo en el Seguro Obligatorio de Enfermedad

Viene el Seguro Obligatorio de Enfermedad, desde hace un buen puñado de años cumpliendo una misión trascendental y extraordinaria. Un plantel de médicos, moviéndose dentro de una perfecta organización que se extiende por España entera, hacen que no falte la más mínima asistencia sanitaria a todos los hogares de trabajadores. Lo que antes era una pesadilla en hogares modestos, es ahora una seguridad. Tiempos hubo en que se hacía necesaria la limitación en las llamadas al facultativo o en la asistencia a la Clínica o a la consulta de tal o cual especialista, por imperativo económico, incluso aunque en la mayoría de los casos el sentido de un criterio generoso del médico estuviese presente en la hora de fijar los honorarios.

Con el Seguro Obligatorio de Enfermedad, todos estos prejuicios desaparecen y se logra con ello una gran conquista en relación con la salud pública; procediendo razonablemente por parte de los asegurados (acudiendo a tiempo a la llamada al facultativo, o a la consulta del especialista, puesto que la cortapisa económica ha desaparecido), el mal se ataja en sus inicios, con lo que su desaparición es más fácil y segura.

Paulatinamente el Seguro Obligatorio de Enfermedad se ha ido perfeccionando en su organización y funcionamiento, a medida que la experiencia ha ido dictando una oportuna innovación.

Vale la pena hacer referencia a la más reciente disposición publicada en torno al Seguro Obligatorio de Enfermedad. Nos referimos a la Orden Ministerial de 15 de octubre pasado, dictada por el titular del Departamento de Trabajo, y por la que se dispone la necesidad de que figuren los nombres y apellidos de los Médicos del Seguro Obligatorio de Enfermedad en toda la documentación reglamentaria que relacione al Seguro con los asegurados.

Viene esta disposición a romper el actual anonimato de no pocos facultativos que prestan sus servicios en el S. O. E., al par que fomenta entre los Médicos el concepto de la propia responsabilidad. Se crea de esta forma una vinculación entre Médico y asegurado, entre facultativo y enfermo, beneficiosa totalmente para ambos, ya que a esta «personalización» se le da todo el valor afectivo y científico que engendra el respecto necesario para alcanzar la confianza de cada cual en el hombre encargado de velar por la salud, en cada hogar.

He aquí una recia pincelada humana y cordial con la que el Seguro Obligatorio de Enfermedad se viene a centrar más y más en su misión delicada y extraordinaria, y que logrará, indudablemente, los efectos que el legislador persigue al dictar la disposición de referencia.

La viuda de Castillo Armas en Madrid

Madrid. — A través de la Embajada de Guatemala en Madrid, se nos ruega la publicación de la siguiente nota:

"A su llegada a Madrid, doña Odilia Palomo, viuda del que fué presidente de Guatemala, coronel don Carlos Castillo Armas, manifiesta su complacencia por haber satisfecho uno de sus más vehementes deseos, como es el de visitar la Madre Patria y quiere hacer llegar su atento saludo a Sus Excelencias el Jefe del Estado y su esposa, así como al Gobierno y pueblo españoles y agradece la cordial acogida de que ha sido objeto por parte del Ministerio de Asuntos Exteriores y del Excelentísimo Ayuntamiento de Madrid".

Telegrama de agradecimiento de Juan XXIII al ministro español de Agricultura

El Papa recibió en audiencia a más de cien técnicos de la vivienda

Madrid, 14. — El Padre Santo, Juan XXIII, se ha dignado corresponder al mensaje de filial y devota felicitación que le fué dirigido por el ministro de Agricultura don Cirilo Cánovas, con el siguiente telegrama: "Ciudad del Vaticano. Excelentísimo Cirilo Cánovas, ministro de Agricultura, Madrid. Augusto Pontífice encárgame manifestar Vuecencia su viva gratitud por devoto mensaje felicitación mientras otorga su persona, campos y frutos esa nación paternal bendición apostólica. Tardini, prosecretario".—Cifra.

EL PAPA RECIBE EN AUDIENCIA A MAS DE CIEN TECNICOS DE LA VIVIENDA

Ciudad del Vaticano, 14.—El Padre Santo ha recibido en audiencia, en la Sala Clementina, a más de cién técnicos pertenecientes al Comité para la Vivienda de la ONU reunidos en Roma en Congreso. Participaron en la audiencia todos los delegados de las diferentes nacionalidades.

Su Santidad Juan XXIII les dirigió un breve discurso en francés, en el que puso de relieve toda la importancia del problema de la vivienda, que se ha complicado notablemente después de las destrucciones causadas por la guerra. El problema se ha encauzado dentro del concepto de la caridad cristiana y en este sentido el Padre Santo estimuló a los presentes a emplear todas sus fuerzas para lograr su solución.—Efe.

EL ESCUDO PONTIFICIO DE S. S. JUAN XXIII

Ciudad del Vaticano, 14.—El escudo pontificio de S. S. Juan XXIII, ha sido reproducido por "L'Osservatore Romano". El Santo Padre conserva el escudo que tuvo como Patriarca de Venecia, con la excepción de haber eliminado la frase "obedientia et pax", que figura en una lista debajo del escudo y haber sustituído el capelo cardenalicio por la tiara papal. El periódico afirma que el escudo de Juan XXIII parece una ilustración histórica, tanto en lo referente a la parte personal de la familia de los Papas como por la parte superior del león, que fué añadida al ser nombrado Patriarca de Venecia. Dice después que el escudo deriva del de la República de Venecia y recuerda que la cabeza patriarcal de San Marcos vuelve por segunda vez a los escudos pontificios. La primera fué por San Pío X, a pesar de que los Papas venetos fueron siete, aunque ninguno fué Patriarca de Venecia y no tenían motivos para incluir en su escudo el león de Venecia, mientras que los Cardenales Sarto y Roncalli sí los tuvieron.—Efe.

✝

EL SEÑOR

Don Valentín Garrido Gil

Falleció en Boadilla de Rioseco (Palencia) el día 14 de Noviembre de 1958

Después de recibir los Santos Sacramentos y la Bendición Apostólica

D. E. P.

Su esposa doña María Bolado Llamazares; hijos Felisa, Emeterio, Valentín y M.ª del Carmen Garrido Bolado; hijos políticos Daniel Bolado Marcos y Rosario del Pilar Martínez Asenjo; hermana Teodora Garrido Gil; tía Petra Gil de Castro; hermanos políticos, nietos, sobrinos, primos y demás familia,

Ruegan a sus amistades una oración por el eterno descanso de su alma.

✝

EL SEÑOR

D. Laurentino Ortega Redondo

Sustituto jubilado del Sr. Registrador de la Propiedad de Carrión de los Condes

Falleció en esta ciudad a los 81 años de edad

El día 14 de Noviembre de 1958

Después de recibir los Santos Sacramentos y la Bendición Apostólica de Su Santidad

—D. E. P. —

Sus apenados hijos Julia, María Trinidad, José-María, Julio, Sor María Belén (Religiosa Mercedaria, ausente), Eugenio, Victorina y María Concepción Ortega Balbás; hijos políticos Nicanor Núñez, Petra Andrés, Ascensión Treceño, Eutiquia Herrero y Francisco Ibáñez; nietos, bisnietos y demás familia,

Suplican a sus amistades una oración por el eterno descanso de su alma.

A 30.137.319 habitantes se elevará el censo de España en Diciembre próximo

En lo que va de siglo ha aumentado la población en más de once millones y medio

Madrid, 14. — El censo de población española se elevará a 30.137.319 habitantes el día 31 de diciembre del corriente año, según las previsiones del Instituto Nacional de Estadística. La previsión incluye a la Península, islas adyacentes, plazas de soberanía en el Norte de Africa y las provincias africanas de Guinea, Ifni y Sahara español. En el año 1900 la población total era de 18.617.956 habitantes. El incremento de población habido ha sido de más de once millones y medio. En el período de ocho años, o sea, en relación con 1950, el aumento de población ha sido de 1.768.677. La provincia de más aportación humana ha sido la de Barcelona, con 2.566.261 habitantes, y la más baja, Alava, con 124.680. Por capitales, Madrid figura a la cabeza con 1.879.037 y Soria al final con 17.599.

La media mensual de matrimonios en el año 1957, fué de 20.800 bodas en todo el país.—Cifra.

M.C.D.2022